Precio del ejemplar
Lunes a sábados ..... $ 20
Domingos ..... $ 30

Año C - Núm. 35.036

LA

2 Secciones

Restricción británica al comercio de carnes

Nuestro país negociará el nivel de impuesto a la carne sin hueso

El gobierno británico dispuso ayer prohibir, a partir del 1º de octubre próximo, las importaciones de carnes vacunas con hueso y de carnes ovinas y porcinas, procedentes de países en los cuales la fiebre aftosa es endémica. La decisión, comunicada por el ministro de Agricultura del Reino Unido en la Cámara de los Comunes, es una de las recomendaciones formuladas por el Comité Northumberland, grupo integrado luego de la epidemia de aftosa producida en 1967 en la isla. El Comité proponía en primer lugar prohibir todas las importaciones de carnes enviadas por países afectados por la aftosa pero ofrecía como alternativa la vía de autorizar la entrada de carnes sin hueso.

Al respecto, el gobierno británico manifestó la intención de mantener negociaciones con los países exportadores, entre ellos el nuestro, para establecer el nivel del impuesto que ha de aplicarse a las carnes desosadas, que en estos momentos es del 20 por ciento.

En la decisión británica, el secretario de Relaciones Económicas Internacionales, doctor Antonio Estrany y Gendre, entregó anoche un comunicado oficial que expresa la posición oficial de la Cancillería.

En él se manifiesta la expectativa argentina por la adopción de medidas tan drásticas sobre bases inciertas —el informe Northumberland manifiesta que no es posible determinar las causas de la epidemia de aftosa en Gran Bretaña— y se aprecia la disposición del gobierno del Reino Unido a considerar juntamente el nivel de gravamen que deberán tributar las carnes desosadas. Además se anuncia que ha solicitado la ampliación del plazo fijado para poner en ejecución la prohibición.

Previamente, la Cancillería había dado a conocer el memorándum presentado días pasados por la embajada del Reino Unido, en el que se anticipaba la decisión anunciada ayer en Londres. En ese documento se anuncia que las autoridades británicas estudian el informe de la misión que recientemente visitó nuestro país para examinar los frigoríficos y anuncia una próxima comunicación sobre el tema, más adelanta que se complace en notar la considerable mejora en los «standards» de construcción e higiene" y los pasos dados por las autoridades argentinas, destinados a conseguir una mejora del servicio de inspección de carnes.

La decisión británica

LONDRES, 1 (AFP). — El ministro británico de Agricultura, Cledwyn Hughes, anunció en la Cámara de los Comunes que el gobierno británico prohibirá, a partir del primero de octubre próximo, las importaciones de carne vacuna en trozos o en cuartos, de los países donde la fiebre aftosa es endémica. Únicamente serán au-

nt. en la 13a. pág., 1a. col.)

La posición argentina

El subsecretario de Relaciones Económicas Internacionales, del Ministerio de Relaciones Exteriores, doctor Antonio Estrany Gendre, entregó anoche a las 20.30 el comunicado oficial respecto del informe Northumberland.

El doctor Estrany Gendre señaló que el comunicado es el único documento que expresa "la posición oficial de la Cancillería". El comunicado dice:

"El gobierno del Reino Unido ha tenido la atención de informar al gobierno argentino, en forma estrictamente confidencial, y con anticipación a la publicación oficial que se produjo en el día de la fecha, el sentido de las recomendaciones que le presentara el Comité que, presidido por el Duque de Northumberland, estudió las formas de evitar la repetición de epidemias de fiebre aftosa como la que en 1967/68 afectó una zona de Gran Bretaña y anticipó también las medidas que ha decidido tomar en base a estas recomendaciones en lo que hace a importaciones de carne.

"Considera el gobierno argentino que las conclusiones del Comité son correctas en cuanto manifiestan que no es posible establecer de manera indudable el origen del brote de aftosa de 1967/68; que no hay evidencia suficiente como para establecer el origen por país o por establecimiento en que se faenó la carne posible portadora del virus, y que no se puede ignorar la posibilidad de otros orígenes para la infección dada la multiplicidad de vectores potenciales: carnes y menudencias, huesos, cuernos y pezuñas, productos glandulares, heno, paja, vegetales, pájaros, pasajeros y vehículos, etcétera.

Acerca de la prohibición a las importaciones

"Extraña por ello que con una base tan incierta —tanto como la del informe Reid que justificó la prohibición de importación de carnes durante el citado brote aftósico— el Comité Northumberland recomiende medidas tan drásticas como la prohibición total de importaciones de carnes desde países donde tal afección es endémica, con la alternativa, es cierto, de limitar la importación a sólo carnes vacunas desosadas. Aunque esta segunda alternativa ha sido la adoptada por el gobierno británico como más favorable en su relación con los países habitualmente proveedores, subsiste la duda sobre si es posible con una base tan endeble adoptar una resolución que afecta el comercio argentino-británico.

Los puntos en consideración

"No obstante, el gobierno argentino aprecia la favorable disposición del gobierno británico a considerar conjuntamente el nivel de gravamen que deberán tributar las carnes desosadas a su ingreso al Reino Unido, y ha comunicado ya su intención de que estas negociaciones sean iniciadas a la brevedad.

"Asimismo, el gobierno argentino valora debidamente la manifestación de las autoridades británicas de que, con las salvaguardias adecuadas, han de posibilitar la iniciación de las importaciones de carnes con hueso de diversas especies de ganado provenientes de áreas libres de aftosa en el territorio de la República. Ello, indudablemente ha de mejorar las perspectivas de los productores agropecuarios de nuestro país.

"En cuanto al plazo establecido para la finalización de la importación de carnes con hueso, el gobierno argentino ha señalado la conveniencia de que se lo amplíe adecuadamente.

Acéptase la negociación

El doctor Estrany Gendre manifestó que el gobierno argentino aceptó la propuesta de conversaciones que se hace en la comunicación británica. Dijo que aún no se han determinado los detalles sobre la forma en que esas conversaciones se llevarán a efecto.

El subsecretario de Relaciones Económicas

(Continúa en la 13a. página, 2a. columna)

Recordóse ayer el Día de los Trabajadores

Salvo algunos incidentes registrados el miércoles y ayer y que tuvieron sólo el carácter de manifestaciones aisladas, la jornada dedicada a la recordación del Día del Trabajo transcurrió con tranquilidad en esta Capital y sus zonas aledañas.

Un fuerte dispositivo policial montado en un vasto sector del barrio de Mataderos cercano a la intersección de la calle Tellier con la avenida del Trabajo logró hacer efectiva la disposición que había prohibido la realización de un acto anunciado en la menonada esquina por la CGT de Paseo Colón. En ese sector no hubo alteraciones de orden, pero sí algunas detenciones. Anoche, en las mediaciones del Palacio del Congreso un grupo de personas arrojó bombas de estruendo y tipo molotov que causaron la consiguiente alarma y daños en edificios. La policía las dispersó y detuvo a tres de ellas.

Como es habitual, por otra parte, la inactividad laboral fue casi completa, y se realizaron diversos encuentros deportivos.

En el interior se llevaron a efecto actos oficiales y organizados por entidades gremiales, registrándose incidentes en Santa Fe, Córdoba, Rosario y Salta.

En Mataderos

Un amplísimo dispositivo policial frustró cualquier intento para concretar la realización del acto anunciado por la CGT de Paseo Colón, en las avenidas Tellier y del Trabajo, en la zona de Mataderos.

A las 17, hora que, según las informaciones de origen gremial, debía iniciarse la concentración, se hallaba organizado en la es-

(Cont. en la 10a. pág., 1a. col.)

El decreto sobre el nuevo peso

Trascendió en medios oficiales que es inminente la aparición del decreto por el cual el Poder Ejecutivo autorizará la emisión del nuevo "peso".

El trascendido

La Secretaría de Industria y Comercio se propone poner en vigor una resolución que dispondrá, para los comerciantes minoristas la obligatoriedad de exhibir junto con los actuales precios de los artículos de primera necesidad, aquellos otros que corresponderán a la nueva escala de valores que tendrá la moneda argentina.

El propósito de tal medida es que la población vaya acostumbrándose al manejo del "peso", en tanto se produzca su aparición en la plaza.

Si bien hay quienes prefieren situar la emisión del "peso" en las postrimerías del año, cabe pensar, en apoyo de las versiones que la juzgan inminente, que si la resolución de Industria y Comercio ha de tener vigencia inmediata, también se concretará pronto la readecuación de los valores de nuestra moneda.

Rechazó Siles Salinas un ultimátum campesino

Mediación en el conflicto

Por Alvaro Murguía

(Corresponsal de LA NACION en América)

LA PAZ, 1. — El nuevo presidente de Bolivia, doctor Adolfo Siles Salinas, estaría dominando el primer grave conato de desafío a su autoridad mediante una arriesgada decisión de plazo fijo en la que jugarían tanto el peso político de su investidura como el de los militares.

El riesgo consiste en que Siles Salinas tendría presente en la hora para asestar de Barrientos ranzas de los oficiales con los campesinos, se cibidos hoy en La Paz, en el

"Estoy

LA PAZ, 1 (AP). — El presidente Luis Adolfo Siles Salinas hizo hoy de plano un ultimátum de las organizaciones campesinas para que entregue el poder al comandante en jefe de las Fuerzas Armadas, general Alfredo Ovando Candía, y anunció formular una declaración a todo el país mañana, antes de viajar a Cochabamba, para las exequias del general René Barrientos. "El presidente de la República no puede aceptar ningún ultimátum", dijo a los periodistas, en el Palacio Que-

...dor Vásquez, jefe de la ...ción de Campesinos, que ...a firmemente al ex pre... Barrientos, intimó a ... que respe... Luego ...

sinos de la zona de Cochabamba, con intención de calmarlos y convencerlos de la inconveniencia de cualquier medida drástica en estas circunstancias.

La policía, entretanto, tomaba grandes medidas de precaución en Cochabamba, en donde mañana se realizará Siles y donde también se encontraba el presidente argentino general Juan Carlos Ongania, para las exequias de Barrientos.

La atención se concentrará mañana en Cochabamba, una ciudad situada en las laderas orientales de los Andes, cuando Siles Salinas ...

...acudir a ... renuncia. ... operación ... mañana Siles ... que hacerse ... plaza amotinada ... a las exequias ... Pero hay espe... avanzan a los cam... un despachos re... desde Cochabamba ... valle central del país. ... dispuesto a ir a Co... así tenga que en... pelotón de fusile... dicho ... el gen... mando ... que ...

En otras columnas

Editoriales
Cifras en errónea comparación.
Problema generalizado.
El movimiento postal.
Desvío practicable.
Flores en la ciudad.
La primavera de los Lores.
Pág. 6

...onía
...r mandatario ... a Cochabamba ... ...gir a las ... ...esidente bo... ...ntos. Pág. ...

...ón
...scape de ... ...con una ...

...che en la provincia de Buenos Aires. En consecuencia, el valor al público aumentará 5 pesos.
Pág. 8

Vendaval
Causó daños en Mendoza y varias zonas inmediatas un fuerte vendaval.
Pág. 9

Robo
En una armería de Monte Grande robaron dinero, revólveres y proyectiles por $ 320.000.
Pág. 19

Sueldos
Se aplicará una escala de reducción de sueldos a los militares nombrados en cargos públicos, y ese ahorro se aplicará a la construcción de viviendas.
Pág. 9

Rugby
Belgrano le ganó a Pueyrredón por 16 a 0 en la cuarta jornada del certamen de primera. Pág. 19

Sueldos
El presidente de la ... ción habría firmado ... creto por el que ... los aumentos de ... para la Policía F...

Semifinal
Estudiantes d... batió a Univers... tólica, de Chile, ... en una semifina... neo de fútbol ... Libertadores...

Indice

	Págs.		Págs.
...nzas ...	30 y 31	Movimiento marítimo ...	22
...	6	Notas sociales ...	7
...anrisa	40	Palabras cruzadas ...	36
...pocos		Policía ...	19
...	35	Provincias ...	22
...el		Radiofonía ...	22
	26	Televisión ...	28

...ministro de Francia, C... ...e prensa que será ca...

...ensificas ...olítica en Fran...

Una carr... hacia el E...

Por Luis Mario ...

(Corresponsal de ...

PARIS, 1º. — La carrera ... hacia el Elíseo comienza con ... mucha prisa. Una violenta ... primavera política irrumpe ... sobre la vasedad de Francia ... por todas partes resurge el ... verdor de las quimeras y en ... los comandos partidarios se ... organizan viajes con destino ... desconocido. Antes de emprenderlos, los electores, que el domingo pasado borraron un nombre del nomenclator histórico, hacen ahora un examen de conciencia. Sobre ... la trepidante marcha de ... contratiempos, urgidos ... preocupaciones de otro lí... partidos y hombres pol... elaboran sutiles combinaciones y trasladan a la calle el conocido ardor proselitista.

Los juegos están hechos pues. Cuarenta y ocho horas después de la renuncia del general de Gaulle, Georges Pompidou anunciaba sin embargo su decisión de presentarse como candidato y horas más tarde recibía el espaldarazo de la U.D.R. —partido degaullista— y luego el psicológicamente importante de los republicanos independientes de Valery Giscard D'Estaing. En Colombey-les-deux-Eglises, el general de Gaulle pensaba, acaso, en "la crueldad de abril", según la melancólica reflexión del poeta Elliot.

En la izquierda, Gastón Défferre se revestía con una túnica de apresurado candidato, gesto que enturbia las perspectivas del actual presidente interino de Francia, Alain Poher; crea dificultades a François Mitterand, exhibe en actitud sinuosa al líder socialista Guy Mollet y articula entre los comunistas el grito de una candidatura única de la "gauche".

Todo ocurre como si ya se hubiese olvidado el drama del domingo último. Puede ser el

...1 (AFP). — Un ...andidato presidencial ... y en Francia, al pos... secretario del Partido ...a Unificado (PSU), de ... izquierda, Michel Ro... que espera ser oficiali... respaldado por el consé... ...ional de su partido que ...unirá el próximo domingo.

...ocard se sumó al ex pre... ...r gaullista Georges Pompi... ... y a los socialistas Gaston ...ferre y Alain Savary en ... lucha por la presidencia de ... vuelta pública, cuya primera ...mente se celebrará probable... primero de junio.

La can... fue un nuevatura de Rocard ...persión de la elemento de disquierdas en la oposición de ...card, comparati... cómicos ro... en la escena polí... ...mente joven ...ítica francesa.

(Cont. en la 4a. pág., 3a. col.)

...primer ministro ...landa del Norte

...NSA). — ...clark, de... ...ana por el ... ...para ocupar ... ministro de ... ...e, prestó ju... ...de en manos ... ...de la Reina en ... ...rey.

...nunciará proba... ...ana su gabinete. ...endió, la designa... ...mayor Chichester-... ...a satisfecho al go... ...signado único, que considera ... Partido mayoría con que su... el can... adversario —apenas ... Irlan...—, estimando que los ...ramas pueden ahondarse. ...delo no se descarta que se ...ga nuevas elecciones para ...har otro "premier".

...n el Ulster prevalece la opi... ...n de que el Partido Unio... ...sta está tan desunido que ...adie podría aplacar los con... ...lictos políticos y religiosos que ...lo dividen.

El nuevo "premier", que se calificó a sí mismo como progresista, consideró prematuro exponer su programa, pero advirtió que respecto del problema "un hombre, un voto" considera cerrada la cuestión. Dicho sistema electoral se aplicará en las elecciones municipales a partir de 1971, y señaló que no volverá a discutir sobre el asunto, pese a que en su oportunidad Chichester renunció como ministro de Agricultura contra ese proyecto.

La elección de Chichester-Clark

BELFAST, 1 (R). — Los políticos protestantes que gobiernan Irlanda del Norte eligieron hoy a un miembro de la aristocracia terrateniente para que encare los violentos conflictos en materia religiosa y de derechos civiles que han convulsionado a la provincia en los últimos seis meses.

Miembro del Partido Unionista en el Parlamento provincial, escogieron al mayor James Chichester-Clark, de 46 años de edad, como su nuevo líder, quien reemplaza automáticamente a Terence O'Neill en las funciones de primer ministro.

Pariente lejano de O'Neill, Chichester-Clark obtuvo una ceñida victoria por 17 votos contra 16, en gran parte con el respaldo de los miembros del parlamento que apoyaron a O'Neill.

Chichester-Clark renunció la semana pasada del gobierno de O'Neill en señal de protesta contra la oportunidad —pero no contra el principio— de un trato más justo para la minoría católica de la provincia.

Empero, el nuevo primer ministro se verá abocado a una intensa presión por parte del gobierno británico a fin de que lleve adelante la aplicación del principio del sufragio universal.

La victoria de Chichester-Clark sobre Brian Faulkner, ex ministro de Comercio y vice-primer ministro, quien renun-

(Cont. en la 2a. pág., 3a. col.)

EL TIEMPO

Pronóstico del Serv. Met. N...

HOY: Nublado y fresco, ... algunas lloviznas. Aclar... do durante el día. Vien... leves y variables. Máxima... mínima: alrededor de ... 10 grados, respectivam... **Otras informaciones en... página 12**

Sol: Sale 6.30; ponese 1...
Luna: Sale 17.17; ponese ...
Ayer: Temp. máx., 17,8, a ... 13.18; mín., 14, a las 7...
Anteayer: Máx., 20,4 a ... 13.15; mín., 7,5, a las 6...

Exhortación del Papa a la caridad cristiana

CIUDAD DEL VATICANO, 1 (Reuter). — El Papa Paulo VI formuló hoy un ferviente llamado a los ricos y a las naciones prósperas para que dejen de lado sus egoísmos en beneficio de los pobres y de los países menos favorecidos.

Su exhortación a la caridad cristiana y al progreso de las clases trabajadoras fue hecha durante una ceremonia en la Basílica de San Pedro, en la que ofició misa juntamente con 33 nuevos cardenales de 19 países, en torno de un gran altar blanco.

Fue la ceremonia final en cuatro días de fasto católico, inaugurado con la formal instalación de los nuevos cardenales en un consistorio secreto celebrado el lunes.

El Papa aprovechó la ocasión para comprometer a la Iglesia en un renovado esfuerzo por acabar las luchas de clases originadas en penosas desigualdades entre ricos y pobres.

"Las diversas clases que en un tiempo iban de acuerdo bajo el signo de la civilización cristiana, se han contrapuesto una a otra. La clase obrera resultó menos afortunada, más aún, en ciertas ocasiones oprimida y humillada", dijo.

"De aquí las luchas que han dejado una señal de profunda turbación en nuestro tiempo, caracterizado por ellas y que todavía, aun después de innegables mejoras, dividen frecuentemente los ánimos, con detrimento real para el bien común", agregó.

Por desgracia, el germen de división, introducido en el mundo por el pecado, continúa obrando de modo nefasto y en especial, en este campo, frecuentemente con patente maldad."

La Iglesia Católica siempre ha defendido a los trabajadores en provecho de una mayor justicia social, dijo el Papa, pero esta ayuda es aún necesaria.

"Las injusticias económicas que habían sido erradicadas están recrudeciendo otra vez con efecto alarmante. El hombre sigue aún siendo utilizado como mera herramienta en los fríos cálculos de las leyes de la economía", dijo el Papa.

El desarrollo

Al exhortar a los católicos a enfrentar esos problemas con incansable acción, el Papa añadió: "Además de esas resoluciones personales, hay otras que deben nacer en la conciencia de las naciones para ayudar a los pueblos que necesitan un mayor desarrollo. Ello debe llevarse a cabo sin violencia pero con la urgencia del Evangelio. Debe realizarse con la fuerza moral de la justicia, con la explosiva fuerza del amor", añadió.

La ceremonia

CIUDAD DEL VATICANO, 1 (AP). — El Papa Paulo VI entregó hoy los anillos a los 33 nuevos cardenales recientemente consagrados en una solemne ceremonia considerada como una de las más importantes cumplidas por él durante su pontificado.

Paulo VI pronunció con tal motivo una homilía, en la cual reiteró principios contenidos en su encíclica Populorum Progressio, al tiempo que exhortaba a toda la Iglesia Católica a trabajar sin descanso y sin temor contra la explotación económica del mundo y en favor del mejoramiento de los menesterosos de la Tierra.

Paulo VI anunció también la designación del cardenal francés Jean Villot para el importante cargo de Secretario de Estado, que equivale dentro de la Iglesia al de primer ministro y encargado de relaciones exteriores de la Santa Sede.

Los anillos cardenalicios

Al término de la homilía pronunciada hoy por Paulo VI, los nuevos príncipes de la Iglesia se aproximaron uno por uno al trono papal para recibir los anillos cardenalicios.

"Recibe el anillo de la mano de Pedro y entérate de que tu amor por el Iglesia recibe vigor por el amor al Príncipe de los Apóstoles."

Con estas palabras, pronunciadas en latín colocó el Papa a cada uno de los cardenales el anillo.

El primero en recibirlo fue el arzobispo de Nanking, China, Pablo Yupin. Según el orden de nombramiento a la dignidad cardenalicia, lo recibió después el arzobispo de Porto Alegre Brasil, Alfredo Vicente Scherer.

ASOCIACION MUTUAL ISRAELITA ARGENTINA
AMIA COMUNIDAD DE BUENOS AIRES

MUY IMPORTANTE

A los efectos de facilitar a todos los señores socios la posibilidad de abonar sus cuotas a diciembre de 1968 para su concurrencia al acto comicial del domingo 4 de mayo, se ha dispuesto que la Sección Socios de la Institución atienda en el edificio comunitario, **Pasteur 633: el sábado 3 de mayo de 18,30 a 21,00 hs. y el domingo 4 de mayo de 8,00 a 14,00 hs.**

Además, se informa a los señores socios que recibieron comunicación en el sentido de que les corresponde votar en Caseros 1450, Florida, que deberán hacerlo en **C. F. Melo 1853, Florida**, y que los socios que debían votar en Tucumán 490, Lanús, por un cambio de nuemeración en la citada calle, votarán en **Tucumán 1264, Lanús.**

VOTAR ES SU DERECHO Y SU DEBER

AMIA

A LOS SOCIOS DE AMIA
COMUNIDAD ISRAELITA DE BUENOS AIRES

ELECCIONES DEL 4 DE MAYO

para renovar la Comisión Directiva en el período 1969 - 1972

Ubicación de las mesas de votación en Capital Federal y Gran Buenos Aires:

ZONA A

Mesa Nº	Radio	Circ.	LOCALES	LETRA
1	1	1	Libertad 769	A - P
2	1	1	Libertad 769	R - Z
3	1	7	Libertad 769	A - Z
4	3	4	J. E. Uriburu 348	A - Z
5	3	5	Sarmiento 223	A - P
6	3	5	Sarmiento 223	R - Z
7	3	6	Paso 423	A - Z
8	4	9	Riobamba 1020	A - Z
9	4	10	Juncal 2573	A - P
10	4	10	Juncal 2573	R - Z
11	4	33	Acevedo 2362	A - Z
12	6	11	Tucumán 3177	A - P
13	6	11	Tucumán 3177	R - Z
14	6	12	V. Gómez 2950	A - P
15	6	12	V. Gómez 2950	R - Z
16	6	13	Gangallo 3460	A - Z
17	26	3	J. E. Uriburu 348	A - Z
18	26	7	Córdoba 2524	A - Z
19	26	8	Tucumán 2156	A - Z
106	I	S	Libertad 769	A - Z
107			Piamonte 2341	A - Z

ZONA B

Mesa Nº	Radio	Circ.	LOCALES	LETRA
20	8	32	Julián Alvarez 667	A
21	8	34	Olleros 2884	A
22	8	35	Aguirre 1040	A
23	9	22	Billinghurst 664	A
24	9	23	Lavalle 3934	A
25	9	30	Julián Alvarez 667	A
26	9	31	Corrientes 5268	A -
27	10	24	Yatay 240	A -
28	10	24	Yatay 240	R -
29	10	28	Murillo 649	A - P
30	10	28	Murillo 649	R - Z
31	10	29	Acevedo 238	A - P
32	10	29	Acevedo 238	R - Z
33	10	21	Colombres 74	A - Z
34	11	25	Díaz Vélez 1634	A - Z
35	11	26	Antezana 145	A - Z
36	11	27	Serrano 341	A - P
37	11	27	Serrano 341	R - Z

ZONA C

Mesa Nº	Radio	Circ.	LOCALES	LETRA
38	2			
39	2			
40	2			
41				

ZONA D

Mesa Nº	Radio	Circ.	LOCALES	LETRA
55	5	51	N. Oroño 1669	A - P
56	5	51	N. Oroño 1669	R - Z
57	5	52	Planes 1049	A - Z
58	12	48	Serrano 341	A - P
59	12	48	Serrano 341	R - Z
60	12	49	M. A. Rodríguez 2362	A - Z
61	12	50	Segui 2130	A - Z
62	17	45	Valdenegro 3470	A - Z
63	17	46	Valdenegro 3470	A - Z
64	17	47	Gándara 2445	A - P
65	17	47	Gándara 2445	R - Z
66	18	41	Moldes 2449	A - Z
67	18	42	Arcos 2319	A - Z
68	18	43	Amenábar 2972	A - P
69	18	43	Amenábar 2972	R - Z
70	18	44	Cramer 2060	A - Z

ZONA E

Mesa Nº	Radio	Circ.	LOCALES	LETRA
71	19	181(1)	Melo 1853, Florida	A - P
72	19	181(1)	Melo 1853, Florida	R - Z
73	19	182	Const. 1470, S. Fern.	A - Z
74	22	171	Cuenca 179, V. Lynch	A - P
75	22	171	Cuenca 179, V. Lynch	R - Z
76	22	172	S. Lorenzo 129, S. Martín	A - P
77	22	172	S. Lorenzo 129, S. Martín	R - Z
78	22	173	Cafferata 166, Caseros	A - Z
79	23	161	Laprida 790, R.Mejía	A - Z
80	23	162	Rauch 930, Morón	A - Z
81	23	163	Salta 2641, S. Justo	A - Z
82	23	164	Sarmiento 1460, S. Miguel	A - Z
83	24	151	S. Martín 347, Avell.	A - L
84	24	151	Arenales 132, Avell.	M - Z
85	24	152	Azara 79, V. Domin.	A - Z
86	24	153	Pozos 245, Piñeyro	A - Z
87	24	154(2)	Tucumán 1264, Lanús	A - Z
88	24	155	Florida 473, V. Alsina	A - Z
89	24	156	Moreno 727, Quilmes	A - Z

(1) En lugar de Caseros 1450, Florida
(2) Antes Tucumán 490, Lanús

ZONA F

...udiencia espera ...Bolatti

... (Reuter). — El arzobispo Guillermo Bolatti, de nacionalidad argentina, quien se halla alojado en una clínica ... último, manifestó que espera ver al Papa, a quien hace varias semanas aguarda una audiencia.

... llegó a ésta en ... de marzo, para efectuar conversaciones con funcionarios del Vaticano acerca de la rebeldía de ... sacerdotes en su diócesis. Desde principios de abril permanece en un hospital, a consecuencias de una caída, en la que sufrió la fractura de un brazo.

Monseñor Bolatti, de 56 años de edad, expresó que ha finalizado sus conversaciones con funcionarios del Vaticano, y ahora solamente aguarda ser recibido por el Papa.

Interrogado sobre su estado, el arzobispo respondió: "Me encuentro muy bien".

...n en el Perú ...funcionarios

...ANSA). — La de... campaña de moralización iniciada por el gobierno del general Juan Velasco Alvarado, a partir del tres de octubre último, luego de asumir el poder, ha registrado en las últimas horas acontecimientos de trascendencia.

... mayor relieve es la ... de instrucción penal contra el general de división Angel Valdivia Morriberon, ex ministro de Hacienda del actual Gobierno y otras trece personas, por haber permitido que la empresa norteamericana International Petroleum Company, IPC, sacara ilegalmente del país catorce millones de dólares, antes de que todos sus bienes en el Perú pudieran ser embargados.

El juez instructor Víctor Matos Mendiola dictó la orden de detención de tres inculpados, entre ellos dos ex gerentes de la IPC, Fernando Espinoza y Eduardo Dejalde Vargas, que actualmente se encuentran en los Estados Unidos y del ex traductor oficial del Ministerio de Relaciones Exteriores, Leonidas Avendaño Hubner, por delito contra la fe pública.

Ordenó igualmente la comparencia de los demás inculpados, incluso el general Valdivia Morriberon, por delitos contra los deberes de función y contra deberes profesionales.

Asilo

Por otra parte, se asiló en la embajada de Guatemala el doctor Luis Bernales Chueca, ex director técnico de Alimentación del Ministerio de Salud Pública contra quien el juez de turno, doctor Raúl Baca González dictó orden de captura por irregularidades económicas que ascienden aproximadamente a un millón de soles (veinticinco mil dólares).

El agente fiscal, Justo Rodrigo Arriola Raya, sostiene en su informe que Bernales Chueca tiene responsabilidad en la apropiación ilícita de poco más de un millón de soles, dinero entregado a la dirección a su cargo.

...WAR

... instalando en sus ... de reconocida fa... "PRECIOSA CARGA ... micilios al instituto de e...

...METALURGICAS S.A.

... - BUENOS AIRES — T. E. 91-3493

...NTANTE EXCLUSIVO EN LA ARGENTINA DE:

...PPARATE G.M. B.H. - Villingen - Alema...

...recuerda?

... de la feligresía de la parroquia porteña de ... del Valle dio extraordinario relieve a las fiestas de la Virgen morena que venera el norte argentino, provincia de Catamarca preferentemente, en ... está la famosa imagen, patrona de Catamarca. ...blo catamarqueño, la pequeña y dulce figura es ... con un cariñoso apodo. ¿Lo conoce?

... 2 de abril de 1822 nació en Buenos Aires el doctor ...áenz Peña, quien llegaría a la presidencia de la ... cargo que asumió el 12 de octubre de 1892. El ... Peña poseía dos títulos universitarios. ¿Sabe ...

...cuerdo con el resultado del referéndum adverso, ...arles de Gaulle renunció a la presidencia de ...aulle fue elegido en su primer mandato jefe del ... 3 de noviembre de 1945, pero dimitió en 1946. ... fue reemplazado en ese oportunidad?

... VI elevó al cardenalato a 33 prelados y re... juramento de lealtad y obediencia a la Iglesia ... partir del siglo XVI, el Papa ejecutó dichas de... sin consulta previa al Sacro Colegio de Cardena... era el Papa en la época en que se inició esa

...recuerda cuáles son las respues... a las preguntas que antece... en la página 4, 3a. columna.

La OEA nombró en Ginebra al Dr. Schamis

WASHINGTON, 1 (AFP). — El diplomático argentino Gerardo Jorge Schamis ha sido designado hoy como director de la oficina de la Organización de los Estados Americanos (OEA) en Europa, con sede en Ginebra.

El anuncio fue formulado por el propio secretario general de la OEA, Galo Plaza, en momentos en que éste se apresta a visitar cinco países de Europa occidental, en una gira por iniciarse el 5 del mes actual.

Schamis, de 44 años de edad, es actualmente asesor especial del presidente del Consejo Interamericano de la Alianza para el Progreso (CIAP). Anteriormente, fue embajador argentino en Guatemala y en Bolivia. En Ginebra, el Dr. Schamis reemplazará a Raúl Migone, otro argentino, y actual director de dicha oficina de la OEA, quien se retirará en julio próximo.

Si su televisor tie... erillas y más perillas, es antiguo.

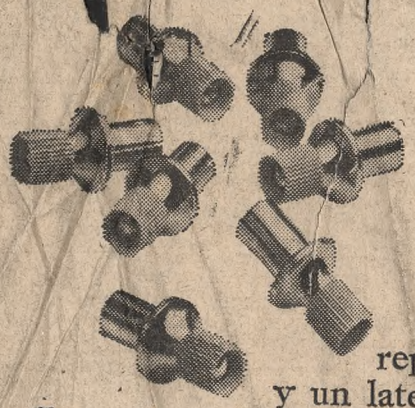

No quiera disimularlas cubrien... el panel con una coqueta plantit...
(A las visitas no se les escapa nada.)
Tampoco haga como alguno... fabricantes, que tratan de ocult... las perillas bajo una chapita ... repartiéndolas entre el frente y un lateral del aparato.

La mejor solución es cambiar su "antigüedad" por un Philips Automático.

Claro que también tiene perillas; pero las justas.

Esas que responden a su gusto personal: volumen, tono, brillo y contraste.

El sincronismo horizontal y ...ertical, el control de ancho ... altura y la sintonía fina son automáticos.

Ya los reguló Philips.

Usted no quiere un televisor para tocar, sino para ver.

Philips, entonces.

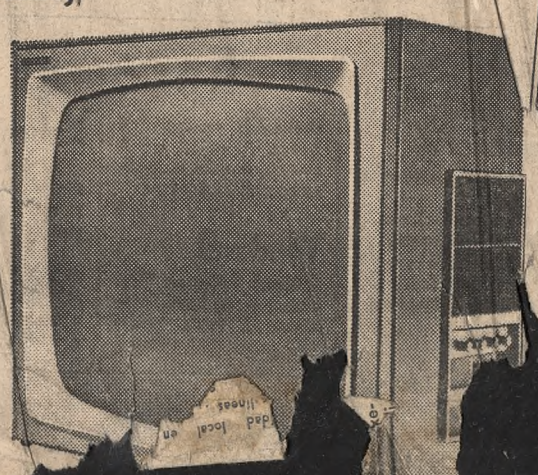

Televisores
PHILIPS

ALFOMBRA
...ftilon
PRIMERA
...MBRA DE
...YLON®
...OMBRA
...ilon
DE D...
ALFO...
...da con
...do
...ffilon®
...CILO
...RA

e Uruguay
ación obrera

López Boledo

(Del de LCION)
Montevi

r hizo llamado
eración virtió
su puerto de re-
ergican todo

desde al de
to la ad-
terio del
tido por
que coin-
pida en-
dae desea-
ejecidentes
mon como
uto.
diantil hu-
n el lunes
la designa-
ara la ense-
, pero su
aso de los

nbargo, se
or laboral
flictos. El
los obreros
a los cua-
ado los sa-
a supresión
os obreros
stán debi-
os. A raíz
ubo esta-
y tres
asaltadas
nistas. En
propietario
herido a
o resistir
que, final-
. La gra-
llevó al
rrere Sa-
a gestión
n se vis-
des de arre-
que man-

tienen los obreros de las barracas de lana.

Estos dos problemas afectan directamente los negocios de exportación que más interesan a la economía nacional, ya dañada en este aspecto por la decisión de Gran Bretaña de prohibir toda importación de carnes de procedencia uruguaya.

Los conflictos en la industria de la construcción y el que se anuncia en la industria textil, que es otro rubro de exportación, confirman un panorama que no permite alentar sino cautelosas esperanzas de que los actos preparados por la CNT no habrán de superar los límites del orden exigidos por el ministro del Interior.

Decomiso de carne en Colombia

BOGOTA, 1 (AFP). — Ocho mil kilos de carne argentina con un peso de cien kilos, fueron decomisadas e incineradas esta mañana por disposición del Ministerio de Salud Pública y las Aduanas.

Las autoridades consideraron que esta carne, con destino a la embajada argentina en Bogotá, no reunía los requisitos de seguridad sanitaria.

El hecho motivó una reclamación de la embajada argentina, a la cual se le suministró la explicación concreta de las causas. Las cajas habían sido pedidas a Buenos Aires con el objeto de que los diplomáticos argentinos pudieran ofrecer mañana un asado con carne argentina en homenaje a altas autoridades y amigos con motivo de la Fiesta del Trabajo.

Protesta a Panamá de Costa Rica

WASHINGTON, 1 (AP). — Costa Rica inició hoy consultas con los más altos funcionarios de la Organización de los Estados Americanos para considerar la posibilidad de convocar a una reunión urgente de los cancilleres del hemisferio, con el fin de tratar su entredicho con Panamá. Demetrio Tinoco, embajador costarricense, se entrevistó hoy con el presidente del Consejo de la OEA y con el titular de su Comisión de Paz para discutir el tema, y dijo luego a los periodistas que "todo depende ahora de la respuesta de Panamá" a la protesta oficial de Costa Rica por lo que definió como "incursión de la Guardia Nacional panameña en territorio costarricense".

Agregó Tinoco en su conversación con los periodistas que "de no ofrecerse una satisfacción que juzguemos aceptable, pondremos en marcha los mecanismos del sistema interamericano. Somos gente que cree en el imperio del derecho".

Vía diplomática

WASHINGTON, 1 (AFP). — La delegación de Costa Rica ante la Organización de Estados Americanos declaró que Costa Rica y Panamá tratarán de arreglar por la vía diplomática

recta el incidente fronterizo de esta mañana entre ambos países.

Investigación

SAN JOSE, 1 (ANSA). — El gobierno de José Joaquín Trejos Fernández solicitó una investigación en la zona fronteriza para determinar lo que califica como constantes violaciones realizadas por tropas de la Guardia Nacional del vecino país.

Mientras tanto, en el plano militar han sido movilizados en las últimas horas fuertes contingentes armados y un destacamento de refuerzo fue enviado a una estación policial donde ocurrió el último incidente. El Ministerio de Seguridad había anunciado que soldados de la Guardia Nacional de Panamá que habían entrado en la ciudad de Santa Bárbara y efectuaron disparos con ametralladoras, fueron repelidos por la guardia civil costarricense. No se ha informado sobre bajas. Como se recordará, los incidentes fronterizos se iniciaron luego del derrocamiento del presidente panameño Arnulfo Arias cuando hicieron su aparición grupos guerrilleros favorables al mandatario depuesto, los cuales operaron hasta hace poco en una zona cercana a Costa Rica.

Declaración chilena sobre la Argentina

SANTIAGO DE CHILE, 1 (Reuter). — La Cámara de Diputados exhortó a la Argentina a someterse al arbitraje planteado por Chile para solucionar el problema territorial en el Canal de Beagle y criticó a ese país por la compra de armamentos.

La exhortación está contenida en una declaración aprobada anoche por legisladores de todos los grupos políticos y la abstención de los comunistas. El documento fue propuesto por el diputado demócrata-cristiano Enrique Zorrilla, como consecuencia de un debate anterior relacionado con la compra de armamentos por parte de la Argentina al que asistieron los ministros de Relaciones Exteriores, Gabriel Valdés, y de Defensa Nacional, general Tulio Marambio.

Respecto del litigio territorial dice que, al no existir entre Chile y la Argentina otro diferendo que el provocado por una errada interpretación argentina del tratado de límites de 1881, materia que Chile ha sometido al arbitraje de su majestad británica, procede que el gobierno mismo se haga parte en el fallo arbitral en cumplimiento del tratado general de arbitraje plenamente vigente y obligatorio para ambos países.

Con respecto a la compra de armamentos bélicos dice:

"La Cámara de Diputados de Chile ha tomado nota de las adquisiciones de armas realizadas por el gobierno argentino, dentro del contexto de un plan de equipamiento militar conocido por la denominación de plan Europa", que propicia, además, la creación de una industria bélica pesada en el país hermano".

"Considera que el plan de reequipamiento de las fuerzas armadas argentinas sobrepasa en mucho apreciable la simple renovación de material anticuado, tanto en lo que se refiere al volumen de las compras proyectadas, cuanto por la adquisición de armas ofensivas cuyo uso no se concibe en la América latina.

"En consecuencia, denuncia la intención de iniciar un proceso armamentista que puede obligar a todos los países a destinar a la compra de armamentos recursos que deben dedicarse al desarrollo social y económico".

La declaración recuerda el compromiso suscrito por los presidentes de América en Punta del Este, Uruguay, en abril de 1967 en el sentido de limitar los gastos militares a las reales necesidades de la seguridad nacional.

La Unión está decidida a retirarse de Vietnam

WASHINGTON, 1 (Reuter). — Se afianzó hoy entre los analistas militares y observadores políticos la idea de que el presidente Richard Nixon se encamina lenta pero seguramente hacia el retiro de efectivos norteamericanos destacados en Vietnam. Esa evacuación, con o sin acuerdo previo con Hanoi para el retiro simultáneo de parte de las fuerzas norvietnamitas, cobró mayores visos de verosimilitud con una declaración formulada por un importante funcionario del Departamento de Estado.

El subsecretario de Estado Elliot Richardson declaró anoche por televisión que la administración espera que llegue el momento en que la capacidad militar survietnamita permita que los soldados de los Estados Unidos regresen a su patria.

Jamás un funcionario del gobierno de los Estados Unidos había dicho antes algo tan aproximado a la idea de un retiro unilateral de tropas, condicionado únicamente al estado de preparación de los efectivos survietnamitas y no a una evacuación paralela de las fuerzas de Hanoi.

Esta revelación estaría, por lo demás, en línea con el declarado deseo de Nixon de desvincularse del conflicto vietnamita cuanto antes.

A pesar de que Hanoi no ha aceptado públicamente el retiro de tropas de ambos bandos, existe la posibilidad de que pueda llegarse a un entendimiento informal, similar al que permitió al presidente Lyndon Johnson disponer el cese de los bombardeos contra Vietnam del Norte el 31 de octubre último.

Pero, incluso sin que medie tal entendimiento informal, según los actuales indicios, la probabilidad de un retiro norteamericano —a partir posiblemente de fines del verano, es decir, en los meses de agosto o septiembre— se considera "bastante grande", según la mayoría de los observadores diplomáticos en esta capital.

Conversaciones de paz

PARIS, 1 (AP). — Durante más de cinco horas estuvieron reunidos ayer los delegados de los Estados Unidos, Vietnam del Sur y del Norte, y el Frente Nacional de Liberación (Vietcong) en la 15a. sesión de la conferencia ampliada de paz, sólo para reiterar las denuncias de las 14 anteriores y acordar volver a reunirse el jueves próximo.

Tal como ha sucedido en las últimas reuniones, en la de ayer los representantes de Vietnam del Norte y del Vietcong volvieron a hostigar duramente a la administración del presidente Nixon, y calificaron de absurdas las propuestas de los Estados Unidos para que se proceda al retiro combinado de tropas extranjeras de Vietnam.

En el frente bélico, entre tanto, se informó que los survietnamitas lograron tender una emboscada a efectivos norvietnamitas, utilizando como señuelo a algunos soldados mal pertrechados. Cuando los comunistas avanzaron para copiarlos, fueron recibidos con nutrido fuego de ametralladoras, fusiles y morteros, a 65 kilómetros al noroeste de Saigón. Los norvietnamitas huyeron hacia Camboya, dejando 40 muertos en el lugar.

El ingreso de China en la UN

WASHINGTON, 1 (AP). — Los resultados del noveno Congreso del Partido Comunista chino, que la semana pasada concluyó sus deliberaciones en Pekín, constituyen la mejor prueba de que no están maduras aún las condiciones para un eventual ingreso de la potencia asiática en las Naciones Unidas, según concluyeron los asesores del presidente Richard Nixon que se reunieron recientemente en Washington para planear las estrategias generales del nuevo gobierno norteamericano en materia internacional.

Entretanto, los expertos que analizan las consecuencias del noveno Congreso del Partido Comunista chino parecen de acuerdo en que la prolongada reunión marcó el fin de la Revolución Cultural proletaria y el retorno de China a la condición de gran potencia asiática, bajo una férrea burocracia centralizada dirigida por Mao Tse-tung.

Mao habría fracasado en su intento por hacer de China una tierra de revolucionarios puros y de quebrar por siempre el apoltronamiento burocrático. Tal fue la anarquía desencadenada, que la jefatura, con Mao al frente, no tuvo más remedio que volver a respaldarse en la tradicional y sólida estructura del Partido Comunista.

La visita del Ale. Gnavi a Sudáfrica

EL CABO, 1 (AFP). — Maniobras navales argentino-sudafricanas podrían ser realizadas próximamente, declaró ayer en esta el ministro de Defensa de Africa del Sur, P. W. Botha, durante la comida ofrecida en honor del almirante Pedro José Gnavi comandante en jefe de la Armada argentina, quien realiza una visita de diez días por Sudáfrica.

El ministro de Defensa de la República de Sudáfrica ofreció anoche en honor de Gnavi una gran comida, al final de la cual aludió al refirmamiento de los lazos existentes entre las marinas nacionales de ambos países y a la organización de próximas maniobras navales conjuntas.

Evocando la visita efectuada en 1967 por la escuadra sudafricana y la que el año último realizó a la Argentina el almirante Biermann, jefe de la marina sudafricana, Botha declaró que tales visitas acercaron nuestros dos países, nos permitieron intercambiar agregados navales y, asimismo, que ahora podamos estudiar la posibilidad de realizar maniobras navales conjuntas".

Esilia Frondizi de Prosperetti

Falleció en Roma

ROMA, 1 (ANSA). — Falleció ayer en esta capital la señora Esilia Frondizi de Prosperetti, hermana mayor del doctor Arturo Frondizi, ex presidente de la Argentina.

La señora Frondizi de Prosperetti de origen italiano, vivió en la Argentina con sus numerosos hermanos durante su primera juventud sucesivamente se trasladó a Italia luego de casarse con un italiano.

ades de Esp

LA CORUÑA. — La producción española de aluminio durante el último año fue de 89.000 toneladas, de las cuales la mitad (44.500 toneladas, concretamente) salieron de las plantas de Aluminios Galicia, instaladas en la provincia de La Coruña.

Flota

EL FERROL, La Coruña. — La flota congeladora española asciende a 182 unidad parte de ellas muy con las cuales el año capturaron y elaboraron toneladas métricas de pesca

Vascuence

SAN SEBASTIAN. — La obra "Linguae vascorum primitiae", de Bernat Dechepare, impres en Burdeos en 1545, y que fue el primer libro editado en lengua vasca, acaba de ser editado por una casa donostiarra, con la dirección del filólogo Luis Michelena.

BANCO DE GALICIA
y BUENOS AIRES

ENTREGA INMEDIATA

YATAY ESQ. RIVADAVIA

DEPARTAMENTOS DE 2 AMBIENTES Y DE 3 AMBIENTES
CON O SIN DEPENDENCIAS DE SERVICIO
BAULERAS OPTATIVAS

15 °/. BOLETO Y POSESION

8% EN 6 CUOTAS MENSUALES DESDE LA POSESION
7% A LOS 360 DIAS DE LA POSESION
70% EN 92 CUOTAS MENSUALES DESDE EL 1-10-69

ATENCION EN OBRA

CANGALLO 415 TEL. 46 - 0281

2 MESES 16 0/0 ANUAL
3 MESES 14 0/0 ANUAL
PAGO MENSUAL DE INTERESES

Crédito FLORES
S.A. DE FINANZAS
RAMON L. FALCON 2501 - CAPITAL
Inscripta en el Registro de Entidades Financieras no Bancarias del Banco Central de la Rep. Arg. con fecha 17/12/68
Capital Integrado $ 60.000.000.-
Asociada a la Cámara Argentina de Sociedades de Crédito para Consumo

AREA PEREZ COMPANC
(Neuquén - Río Negro)

1.300 M³ DIARIOS DE PETROLEO

Esa es la cantidad diaria que estamos entregando a YPF por medio del OLEODUCTO que construímos desde el AREA PEREZ COMPANC
Las perforaciones de pozos continúan, acrecentándose así, las cifras de producción.

PERE MPANC

Tómelo como quiera
La rueda de auxilio
no se la vendemos.

La rueda de auxilio cuesta $ 100.000. Pero no necesita comprarla.
Viene incluida en el precio de lista (usted lo tomará muy bien).
La línea de camiones Dodge es la única en el país que se vende con rueda de auxilio incluida en el precio de lista.
Cuando usted compra un Dodge DP-600, no tiene que pagar un gasto adicional obligatorio.
Esa séptima rueda es una razón para preferir un Dodge DP-600 (economía). Pero no es la única. Hay muchas más.

Freno de aire.
Válvula compensadora de frenos (seguridad para los días de lluvia).
Eje delantero forjado.
Elásticos de acción progresiva.
Alternador (para cargar la batería aun con el camión regulando).
Bastidor reforzado superdimensional (aguanta más carga).
Cabina amplia y cómoda (se aprecia bien en los viajes largos).
Ingeniería Chrysler las pensó para que usted tenga un camión que siempre llega.
Además pensó en la línea más completa de camiones.

DP-500 motor Diesel 102 HP.
DP-500 Especial motor Diesel 135 HP.
DP-100 motor Diesel 71 HP.
D-500, ideal para uso en ciudad y distancias cortas.
Por supuesto, la línea de camiones Dodge tiene la mejor financiación:
Financiación Chrysler.
Quiere más?
Tienen más.

Camiones y Pick-ups
Dod
La versión fuerte de In

...ediación ...conflicto

(... de la 1a. pág., 4a. col.)

... declaraciones de los indi...genas que, le achacan tendencias "rosquistas" (oligarquía conservadora):

"La rosca fue el grupo oligárquico que en 1930 derrocó a mi padre (el presidente Hernán Siles), hirió de bala a mi madre, saqueó mi casa y condenó a mi familia, yo era muy pequeño y fui forzado entonces a un prolongado exilio. Mal puedo estar pues con esos elementos."

Mientras tanto, la situación en La Paz se mantiene tranquila, incluso hoy, 1º de mayo, fecha en la cual suelen producirse disturbios. La manifestación obrera de hoy fue pacífica y no se advirtieron expresiones estridentes ni en favor ni en contra del nuevo gobierno.

Siles Salinas diría mañana su primer mensaje a la nación, antes de partir para Cochabamba. Aunque hasta ahora Siles ha desautorizado los comentarios acerca de la designación del nuevo gabinete, tal perspectiva se mantiene. Incluso posiciones en el gabinete para algunos líderes campesinos, figuras militares y representantes de prestigio de la opinión política independiente, podrían resolverse durante la próxima semana si el nuevo presidente capea con éxito esta primera crisis.

Siles Salinas

(Cont. de la 1a. pág., 2a. col.)

dio del canciller Víctor Hoz de Vila, Manfredo Kempf en nombre del Parlamento y el ministro de Defensa general Enrique Alcoreza en representación de la Fuerza Armada.

En Cochabamba, millares de campesinos y mineros manifestaron su pesar por la muerte del que consideraron su protector. Cuando se pretendió conducir en un vehículo especial el ataúd con los restos de Barrientos, la multitud rompió el cerco policial e impuso que fuera llevado en hombros de trabajadores hasta la Catedral de la ciudad, distante varios kilómetros.

Los campesinos portaban sus armas con las que hicieron la revolución de 1952 cubiertas con crespones. Su líder, Jorge Solís, pronunció una oración fúnebre en quechua, el idioma de los antiguos incas.

Onganía viajará hoy a Cochabamba

El primer mandatario viajará hoy a las 8 a Cochabamba, para asistir en esa ciudad de Bolivia a las exequias del ex presidente de ese país, general René Barrientos Ortuño, fallecido el domingo último en un accidente de aviación.

La partida

Así, el teniente general Onganía —acompañado por el ministro de Relaciones Exteriores y Culto, doctor Nicanor Costa Méndez; el comandante en jefe del Ejército, teniente general Alejandro Agustín Lanusse, y el jefe de la Casa Militar, contralmirante Asdrúbal Fortunato— partirá en un avión Caravelle, de Aerolíneas Argentinas, desde el sector militar del Aeroparque de la Ciudad de Buenos Aires, para el aeropuerto de Santa Cruz, Bolivia. A bordo de esa máquina irán, también, el director nacional de Ceremonial, embajador Federico del Solar Dorrego; el director general de Ceremonial y Audiencias de la Presidencia de la Nación, teniente coronel Juan Antonio Buasso; el jefe de la Agrupación Seguridad, teniente coronel Raúl Raffo; el jefe del Servicio de Inteligencia, teniente coronel Juan Carlos Mendieta; el edecán naval presidencial, capitán de fragata Mario E. Olmos, y el ayudante del comandante en jefe del Ejército, mayor Héctor Ruiz Ríos Ereñú.

En Bolivia

La llegada del teniente general Juan Carlos Onganía al aeropuerto Jorge Wilstermann, de Santa Cruz, está prevista para las 12.30. Veinte minutos después proseguirá viaje en el avión T-01 Libertad, para arribar al aeropuerto de Cochabamba alrededor de las 13.30. Será recibido el mandatario argentino por el presidente boliviano, Dr. Luis Adolfo Siles Salinas. El jefe del Estado argentino, tras las presentaciones protocolares, se trasladará inmediatamente a la ciudad de Cochabamba en cuya catedral, a las 14, asistirá a la misa de cuerpo presente.

Concluido el oficio, el teniente general Juan Carlos Onganía retornará al aeropuerto de Cochabamba desde donde emprenderá, con su comitiva, el retorno a Buenos Aires, previa escala en Santa Cruz. Su llegada al aeropuerto metropolitano está prevista para las 20 de hoy.

En Jujuy

SAN SALVADOR DE JUJUY. Hoy, de paso a Bolivia, es esperado en Jujuy el presidente de la República.

El avión presidencial que lo conducirá a Cochabamba se detendrá en el aeropuerto internacional El Cadillal, en Perico, a 41 kilómetros al sur de esta ciudad, para ser reabastecido de combustible.

El teniente general Juan Carlos Onganía será esperado en El Cadillal por el gobernador, ministros, funcionarios y vecinos de esta ciudad, estimándose que la presencia en Jujuy del jefe del gobierno no se prolongará más de media hora, lapso en que será entrevistado por las autoridades provinciales.

Lucha

(Cont. de la 1a. pág., 7a. col.)

a sus 36 años, es secretario del partido más extremista de la izquierda francesa no comunista.

Gastón Defferre, alcalde de Marsella y candidato del Partido Socialista (SFIO), afirmó que representa a "la izquierda auténtica" pero su candidatura es combatida por el Partido Comunista, cuyo secretario general Waldeck Rochet expresó la esperanza de que esa decisión sea reconsiderada por los socialistas.

Alain Savary, cuya candidatura fue anunciada el miércoles, es un ex ministro socialista que representa al ala izquierda del marxismo tradicional no comunista.

Pompidou, que fue jefe del gobierno durante más de seis años hasta el pasado verano, cuando lo sucedió Maurice Couve de Murville, seguía siendo el favorito en la carrera presidencial. Su posición recibió un sólido refuerzo cuando los republicanos independientes del ex ministro de Hacienda Valery Giscard D'Estaing le dieron su apoyo.

Expectativa en Londres

LONDRES, 1 (AP). — La desaparición del presidente Charles de Gaulle del escenario político europeo permitirá al Reino Unido realizar en cualquier momento un nuevo intento para ingresar en el Mercado Común Europeo, y según funcionarios británicos ello podría ocurrir antes de fin de año; pero voceros responsables del Gobierno han dicho que Harold Wilson no habrá de apresurarse. Sin embargo, tanto Wilson como sus colegas de gabinete están convencidos de que sería un error permanecer ociosos en las semanas que medirán hasta que Francia tenga un nuevo gobierno.

Respuestas a ¿Lo recuerda?

1.— Se la llama "La morenita".
2.— El de derecho, y el de medicina, que cursó después de recibirse de abogado.
3.— Por Félix Gouin.
4.— León X.

Egipto

(Cont. en la 4a. pág., 4a. col.)

almuerzo para periodistas realizado en esta ciudad. Manifestó que Egipto debe comprender que no tiene sentido mantener un estado de beligerancia cuando el agresor no tiene posibilidad alguna de vencer.

Un vocero israelí afirmó luego que el ataque de los comandos tuvo el sentido de una clara advertencia de que el alto mando de su país está en condiciones de escoger cualquier blanco, y que lo hará cuando lo juzgue conveniente, llegando incluso hasta la gran represa de Assuani, que constituye el gran orgullo del gobierno del presidente Gamal Abdel Nasser.

La primera reacción egipcia ante el ataque fue restarle toda importancia. Luego la artillería de la RAU abrió fuego a lo largo de un amplio frente sobre el Canal de Suez. El mando egipcio afirmó haber dado muerte a tres soldados israelíes y provocado heridas a un civil a consecuencias del cañoneo, que duró ocho horas y que se inició en el extremo norte del Canal para extenderse luego hasta Port Tewfik, en el Sur.

Posteriormente, un comunicado militar egipcio expresó que "no hubo tal incursión de comandos israelíes", y que tampoco se cortó el suministro de energía eléctrica a El Cairo ni se hizo volar una represa, como afirmó el alto mando israelí.

Beirut bajo la queda

BEIRUT, 1 (Reuter). — Las autoridades libanesas anunciaron esta noche que Beirut estará mañana durante todo el día bajo un toque de queda de 24 horas.

Una pequeña zona quedará exenta de la medida durante tres horas para permitir el entierro de un comando del movimiento palestino de liberación nacional.

Entre tanto, en el sur del Líbano, comandos palestinos han sitiado varios destacamentos policiales, informa en Beirut el periódico "Daly Mirror", escrito en inglés.

Los comandos capturaron al comandante de un destacamento en la localidad de Hasbaya, pero posteriormente fueron persuadidos a que lo dejaran en libertad, señala el periódico.

En Amman, un vocero militar declaró que un oficial jordano fue hoy ligeramente herido en una refriega de 40 minutos librada entre fuerzas jordanas e israelíes en la zona norte del valle del Jordán.

Los jordanos infligieron varias bajas a las fuerzas israelíes, que fueron quienes comenzaron la lucha, afirmó el portavoz.

Carlos María Artigas

Falleció en Montevideo

MONTEVIDEO, 1 (AP). — Falleció hoy en esta capital a los 73 años de edad, a raíz de un síncope cardíaco, el ex integrante del Consejo Nacional de Gobierno, Carlos María Artigas.

Fue consejero en el período que gobernó el Partido Nacionalista desde 1959 a 1962.

Posteriormente ejerció la presidencia del Banco de Seguros del Estado.

La celebración del 1º de Mayo en Europa

LONDRES, 1 (AP). — La celebración del Primero de Mayo en el mundo siguió este año un curso sin precedentes, al presentar expresiones de menor beligerancia en los países comunistas mientras alcanzaba contornos de gran tensión en Occidente.

La Unión Soviética desistió por primera vez del tradicional desfile militar con su despliegue de armamentos y, en lugar de las tropas, una gigantesca manifestación de obreros desfiló en orden frente a la tumba de Lenin, en la plaza Roja. Con excepción de Alemania Oriental, las demás naciones del bloque soviético imitaron el ejemplo ruso.

En Berlín Este, tropas y equipos militares desfilaron ante el jefe del Partido Comunista, Walter Ulbricht, quien estaba acompañado por el mariscal P. K. Kosehovol, que comanda las fuerzas soviéticas estacionadas en Alemania Oriental. Las tropas rusas, empero, no participaron del desfile.

En Gran Bretaña, entretanto, millares de trabajadores aprovecharon la fecha para cumplir una huelga de protesta contra el proyecto del gobierno laborista de restringir el derecho de huelga. Fábricas y diarios cerraron sus puertas y el tránsito quedó paralizado en Londres, mientras 8000 belicosos huelguistas marchaban por las calles céntricas de la ciudad.

En los muelles de Londres —un punto de partida esencial para las exportaciones más importantes de Gran Bretaña— 7000 hombres permanecieron fuera de sus puestos de trabajo y 64 barcos quedaron paralizados. En Liverpool y Bierkenhead, 10.000 hombres fueron al paro y 90 barcos resultaron afectados.

En España

También en España, la fecha motivó expresiones de turbulencia que contrastaron con la tradicional inobservancia del Primero de Mayo bajo el régimen del general Francisco Franco.

En previsión de disturbios, guardias civiles y miembros de la policía social española montaron guardia con gran despliegue de efectivos en las principales ciudades del país, luego de los desórdenes registrados anoche en Madrid, Barcelona y Bilbao.

Cincuenta personas fueron detenidas durante estos disturbios, incluyendo un sacerdote vasco.

En Barcelona, 25 manifestantes, según informes extraoficiales, fueron arrestados cuando una muchacha trató de destrozar una bandera española.

En Madrid, varios escuadrones de comando de los sindicatos puestos fuera de la ley por el Gobierno, realizaron manifestaciones que detuvieron el tránsito mediante el levantamiento de barricadas en medio de las calles.

Maoistas italianos

ROMA, 1 (Reuter). — Jóvenes maoistas se enfrentaron con la policía después de una concentración comunista convocada para recordar el Día de los Trabajadores.

El incidente se produjo luego de que aproximadamente 200 jóvenes, agitando banderas rojas y cantando lemas maoistas, intentaron marchar hacia el centro de la ciudad.

Los manifestantes habían recorrido sólo 200 metros cuando la policía cargó contra el grupo y lo dispersó. En otras ciudades se registraron incidentes recién, pero no se denuncian víctimas.

En Praga

PRAGA, 1 (ANSA). — La policía checoslovaca dispersó esta mañana en la plaza San Wenceslao de esta, un grupo de aproximadamente 400 personas que se reunieron al pie del monumento transformado en símbolo de la resistencia antisoviética.

El monumento estaba adornado con flores y un retrato de Thomas Masaryk, fundador de la república. La manifestación comenzó a las 11, cuando una mujer colocó flores y velas ante el monumento, y rápidamente se le unieron otras personas. Cuando el grupo adquirió mayor proporción, la policía dispersó enérgicamente a los presentes y retiró el retrato, las flores y las velas.

Calma en París

En Francia el ministerio del Interior prohibió el acostumbrado desfile en París, alegando que algunos grupos extremistas proyectaban utilizar la ocasión para llevar a cabo "un día de combate revolucionario". La Confederación General del Trabajo (CGT) y la Unión Nacional de Estudiantes Franceses, también cancelaron las manifestaciones tratando de mejorar la imagen comunista ante el público con miras a la próxima campaña presidencial.

Carta del Dr. Frondizi a de Gaulle

El ex presidente Dr. Arturo Frondizi ha dirigido al general Charles de Gaulle una carta, que textualmente expresa:

"Mi muy estimado general: En esta hora, en la que usted toma decisiones y asume actitudes de trascendencia histórica para su patria, a la que tanto amamos los argentinos, y para el mundo entero, quiero hacerle llegar mi afectuoso saludo y los sentimientos solidarios que nos embargan.

"Las naciones subdesarrolladas del mundo le deben solidaridad por todo cuanto usted hizo en el camino de sostener sus reivindicaciones y por la gallardía con que defendió el derecho a la autodeterminación de los pueblos, hasta el extremo de presidir la liberación de las ex colonias francesas. El gesto puso en evidencia, una vez más, su acierto político, y dio a Francia oportunidad de mostrar otro aspecto de su grandeza. Son estos temas de los que tuve el honor de conversar largamente con usted, ya en oportunidad de mi visita a su patria, ya cuando lo tuvimos entre nosotros. Ahora que se ha retirado, con tanto honor y tanta gloria, de la conducción del Estado, el mundo al que pertenecemos —el de las naciones subdesarrolladas— espera conocer sus reflexiones sobre la situación internacional. Su enorme experiencia, su profunda sabiduría y su patriotismo, constituyen condiciones que lo obligan a prestar ese servicio. Tanto más cuando por todas partes aparecen amenazas contra la coexistencia pacífica, y los grupos monopólicos procuran constreñir a las naciones subdesarrolladas a abdicar al derecho de integrarse interiormente en aras de una nueva división internacional del trabajo, que frustra sus propios destinos particulares.

"Señor presidente: reciba usted el saludo solidario de un argentino que admira su temple y su obra."

Tiempo fresco, con algunas lloviznas, anúnciase para hoy

Después de las condiciones meteorológicas relativamente buenas —aunque con cielo parcialmente cubierto y tiempo fresco hasta promediar la mañana— que prevalecieron anteayer en la Capital Federal y zonas adyacentes, cuando se registró una temperatura máxima de 20,4 grados y una mínima de 7,5, mostróse completamente inestable la jornada de ayer. Las nubes de tormenta se fueron acumulando paulatinamente desde las primeras horas del día y a las 8.50 comenzó la precipitación, precedida de truenos y relámpagos, que se prolongó, con algunas intermitencias, hasta las 11. El total de lluvia registrado alcanzó a 0,8 milímetros, pero el cielo continuó encapotado y amenazante, con posibilidades de que prosiguiera la inestabilidad, pues los barómetros marcaban baja presión.

En el interior, en las 36 horas anteriores a las 9 de ayer, se produjeron lluvias de variada intensidad en zonas de Buenos Aires, Santa Fe, Entre Ríos, Córdoba, Corrientes, San Luis, Mendoza, La Pampa, Chaco, Neuquén, Río Negro, Chubut, Santa Cruz y Tierra del Fuego. En el resto del territorio hubo buen tiempo.

Temperaturas en el interior

Información suministrada por el Servicio Meteorológico Nacional. Los datos no consignados no fueron registrados por dicho servicio oficial.

	Máx.	Mín.
Antártida Argentina (Base G. Belgrano)	-11	-25
Bahía Blanca	17	6
C. de Patagones	16	5
Catamarca	26	13
Córdoba	25	13
Corrientes	27	18
Formosa	28	18
Jujuy	32	12
La Plata	17	13
La Rioja	27	13
Mar del Plata	17	13
Mendoza	27	8
Necochea	17	8
Paraná	27	18
Posadas	28	18
Resistencia	27	19
Río Gallegos	7	3
Rosario	—	18
Salta	32	8
San Juan	29	12
San Luis	23	12
San C. de Bariloche	8	0
San M. del Tucumán	26	16
Santa Fe	25	19
Santa Rosa	18	5
Santiago del Estero	29	19
Tandil	14	11
Trelew	12	4
Ushuaia	4	—
Villa Dolores (Cba.)	28	14

Pronóstico del Servicio Meteorológico Nacional válido hasta hoy a las 21 para Capital Federal y alrededores

Para hoy: Nublado y fresco, con algunas lloviznas. Aranando durante el día. Vientos leves y variables. Temperatura máxima y mínima pronosticadas, alrededor de 18 y 10 grados respectivamente.

Perspectiva para mañana: Bueno, algo nublado y fresco.

En las provincias

Para hoy: Noreste y oeste de Buenos Aires, sur de Entre Ríos y sur de Santa Fe: Nublado y fresco, con chaparrones ligeros. Aclarando durante el día.

Sudeste, centro y sudoeste de Buenos Aires: Parcialmente nublado y fresco. Aclarando.

Centro y norte de Entre Ríos, Corrientes, centro y norte de Santa Fe, Córdoba y sur de Santiago del Estero: Nublado. Lluvias aisladas. Temperatura y humedad en disminución.

Catamarca, La Rioja, San Juan, Mendoza y San Luis: Algo nublado. Temperatura en marcado descenso.

La Pampa, Neuquén, Río Negro y norte de Chubut: Algo nublado y frío.

Tierra del Fuego e Islas Malvinas: Nublado y frío. Algunas precipitaciones.

Perspectiva general para mañana: Buenos Aires, sur de centro del litoral fluvial, zona central, Cuyo y norte de la Pata...nia: Bueno, algo nublado y fresco.

Provincias del norte: Tiempo inestable, mejorando: luego con temperatura y humedad en marcada disminución.

Ayer en la Capital y alrededores
Temperatura, humedad, presión, vientos y cielo

Temp.	Hum.	%	Hum. Pres. Baro.	Vientos*
3	18,9	85	748,3	NNE-12
6	17,8	94	749,2	Calmo
9	14	88	751,1	ESE-16
12	15,9	83	750,2	SE-16
15	17,2	87	750	ESE-22
17	17	84	750,5	SE-18
19	16,4	91	752,1	SSE-16
21	15,1	91	753,5	S-14
23	14,6	87	754,9	S-18

(*) Dirección y kilómetros por hora.

Máxima: 17,8, a las 13.18
Mínima: 14, a las 7.50

Cielo: A las 3, fracto-stratus y nimbo-stratus 3 y 5; a las 6, cumulo-nimbus y nimbo-stratus 1 y 7; a las 9, nimbo-stratus 8; a las 12, alto-cumulus 7; a las 15, fracto-stratus y alto-cumulus 1 y 7; a las 17, fracto-stratus, alto-cumulus y cumulo-stratus 1, 2 y 5; a las 19, strato-cumulus 8; a las 21, alto-cumulus y strato-cumulus 3 y 5, y a las 23, nublado.

Los avisos de lluvia
(en milímetros)

En el transcurso de las 36 horas anteriores a las 9 de ayer se produjeron lluvias en las siguientes localidades:

Buenos Aires: Alberdi 9, Azul 21, Capilla del Señor 10, Carmen de Arco 8, Coronel Suárez 8, Cortínez 9, Cucullú 6, Dolores 10, El Dorado 8, El Palomar 10, Escalada 10, Etchegoyen 5, Ezeiza 9, Fátima 7, Gral. Sarmiento 10, Giles 3, Gregorio Villalde 7, Heavy 12, José C. Paz 8, La Plata 7, López Lecube 30, Lourdes 2, Lynch 2, Mar del Plata 31, Martín Coronado 8, Morón 5, Necochea 41, Pavón 12, Pehuajó 30, Pigüé 9, Pilar 5, Piñero 4, Punta Indio 10, Ruiz 3, Salto 1, Tandil 29, Tatay 6, Toro 10, Tres 4, Tres Arroyos 7 y Zárate 10.

Santa Fe: Aarón Castellanos 10, Coronel Rosetti 10, Diego de Alvear 9 y Reconquista 1.

Entre Ríos: Paraná 1.

Córdoba: Huinca Renancó 9, Laboulaye 25, Salas 10 y Vivero 11.

Corrientes: Goya 1.

San Luis: Capital 2.

Mendoza: El Sosneado 14, Malargüe 6 y Puenta del Inca 6.

La Pampa: General Pico 23.

Chaco: Pcia. Roque Sáenz Peña 13.

Neuquén: Cutral Có 10 y P. del Aguila 2.

Río Negro: Cerro Catedral 94 y S. C. de Bariloche 46.

Santa Cruz: P. Moreno 8, Río Gallegos 1 y San Julián 3.

Tierra del Fuego: Ushuaia 18.

Nuevas tas...

Han sidas... Rosales y An... da y en ...son... Grande, en ... de Buenos y ... 2354, Barria... Tomé, e Iero... Barrio Amación... guna Paiva do... Fe.

Exposición de...

Hoy a la... la Asociac... Criadores... Abejas, Riva... gurará con... entidad una... canarios fla... de importac...

Por prime... se exhibirán... lores nuevos, ... el señor Cés... que presentar... fil, rojo, lim... rojos, ópalos... llas y azu... ves y amar... blanco rece... bes marfile...

La exposi... junto de 30... reto inaugu... su asisten... cionales e... rior y del ...

Egresado... Carlos P...

El Centr... Escuela St... Carlos Pell... asamblea ... cual se ap... y el balanc... cio y se elig... ridades.

Componen... tiva, como p... López Serro... Eduardo L. ... general, F. ... secretario, ... sorero, F. ... Ramón O. ... de actas, ... administrati... cales titula... R. Beliera...

en avellaneda tuftilon está en ébano s.a.i.c.

Tuftilon
Alfombra con hilado de Nylon®
novilon® de Ducilo

Distribuidores exclusivos:
EBANO s. a. i. c.
Equipamientos para empresas e interiores - Mariano Acosta 66
Tel. 22-8219 - Mariano Acosta 99
Avda. Pavón 486
Avellaneda Bs. As.

1

ELECCIONES A.M.I.A.
DOMINGO 4 DE MAYO

SOCIO DE A.M.I.A.
SU VOTO ES MUY IMPORTANTE

Vote a quienes, con su esfuerzo y dedicación, firmeza y visión de futuro, dirigieron la vida judía en la Argentina durante los últimos decenios.
Vote a quienes lograron para la colectividad israelita de nuestro país sus más brillantes realizaciones en el campo institucional, educativo, juvenil, social y cultural.

VOTE POR LA LISTA Nº 1
LA LISTA DE MAXIMA RESPONSABILIDAD COMUNITARIA

Vote por quienes encabezan la lucha contra el antisemitismo! Vote por quienes incorporamos activamente a la vida comunitaria a las nuevas generaciones; por quienes construimos las más importantes redes educacionales judías en el país y estamos al frente de las entidades centrales de la colectividad.

ASEGURE EL TRIUNFO DE LA LISTA Nº 1

BLOQUE DEMOCRATICO UNIDO
Tnuat Haavodá Hatsionit (Mapai, Ajdut Haavodá e Independientes)

1
SOLICITADA

2

COMPRE CON BENEFICIOS

ESPLENDIDOS DEPARTAMENTOS DE 2, 3 Y 4 DORMITORIOS
en AGÜERO 2335/49 casi esq. LAS HERAS

ADHIRIENDO A LA ESTABILIDAD ECONOMICA BISEVA S. A. MANTIENE LOS PRECIOS DE 1968:

• BAULERA SIN CARGO • LIBERACION DE LA COMISION DE VENTA
• LIBERACION CUOTA POSESION • FINANCIACION CON HIPOTECA DEL NUEVO BANCO ITALIANO.

SI USTED ABONA EL 10 % A LA FIRMA DEL BOLETO, OBTIENE EL 4% DE REBAJA SOBRE EL PRECIO TOTAL DE LA UNIDAD ADQUIRIDA. SI ABONA 15 % ESA REBAJA ALCANZARA AL 7 %

POR SUPUESTO, TAMBIEN TENEMOS ESTUPENDOS PLANES DE VENTA TOTALMENTE EN CUOTAS - VENGA Y PROPONGANOS SU PLAN

VISITE ESTA OBRA DE EXCEPCIONAL JERARQUIA CON DETALLES DE GRAN CONFORT EN TODOS LOS AMBIENTES

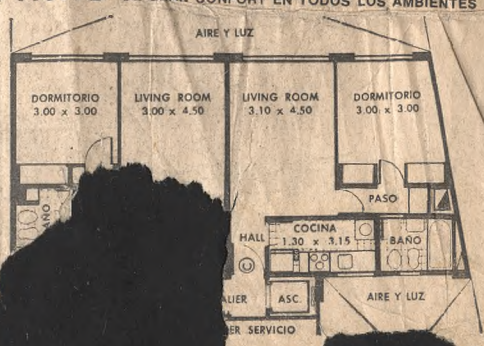

LO ESPERAMOS EN OBRA TODOS LOS DIAS DE 9 A 19 HS.

CRISTO, LA UNICA ESPERANZA

La Campaña de las Américas, ahora, en la Argentina

CONGRESO BAUTISTA DE LANZAMIENTO

Ciudad de Rosario, del 1 al 4 de mayo 1969

Solicite informes en Rivadavia 3476, Bs. Aires (88-3631-9450) o en ... 2775, Rosario ...178)

Concurra a alguna de las 500 Iglesias Evangélicas Bautistas del país los domingos a las 10 o 19 horas.

...RIEZA CON FE

T... U... $...

UBIC... Ca... PLEN...

• 2 ambientes con posesión l... a estrenar.
• Sin problemas para obtener tele...
• Edificio de primerísima categoría con calefacción central.
• Saldo comodísima financiación.
• Con los alquileres podrá pagar las cuotas.

APRESURESE
ULTIMOS DISPONIBLES

MATEO B. HARTZ
Suipacha 268, 11º Piso - Tel. 45-7001/2/3

COMPRE BIEN - MENOS CUOTAS - MENOS INTERES - COMPRE BIEN

H. FACIO ZEBALLOS & CIA.
Agentes de Bienes Raíces
DEPARTAMENTOS DE CALIDAD

GUISE 1976
entre Güemes y Charcas s/subte Bulnes
Av. Santa Fe y Cnel. Diaz

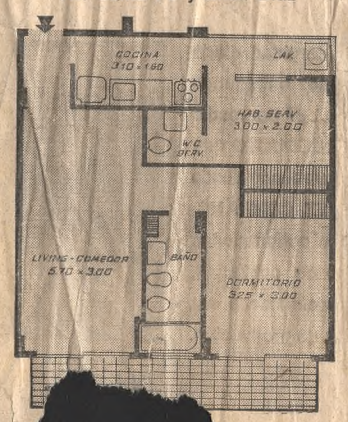

COMPRE BIEN - MENOS CUOTAS - MENOS INTERES - COMPRE BIEN

Del corazón artificial hablarán Cooley y Liotta

...ier corazón artificial de reemplazo fue obra del Dr. Domingo ...Ezeiza se prestó a la requisitoria periodística. Lo acompañó en ...ocirujano español Cristóbal Martínez Bordiú, quien, además, se ... labor que nuestro compatriota está realizando en Madrid

...Canal 13 de ...encuentran en esta ...s cirujanos Domingo ...iotta y Denton N. Cooley, quien en su clínica de Houston ha implantado por primera vez el corazón artificial diseñado por nuestro compatriota, quien arribó en un vuelo distinto, procedente de Madrid.

También se hallan en ésta para intervenir en el panel de la audición, que saldrá al aire hoy a las 21, los doctores Richard Leachmann, colaborador del doctor Cooley, y Cristóbal Martínez Bordiú, que en España ha realizado, por su parte, un trasplante cardíaco.

Los cardiocirujanos nombrados concurrirán, además, a una sesión extraordinaria que celebrará hoy a las 19 la Sociedad Argentina de Cardiología, en el Hospital Escuela General San Martín.

Opinión del Dr. Liotta

"En ciencia y en patología no se puede ser terminante. Lo realizado hasta el momento en el campo de la prótesis cardíaca ortopédica es ínfimo comparado con todo lo que hay que experimentar e investigar", señaló con cierto dejo entrerriano a su arribo al aeropuerto de Ezeiza, el doctor Domingo Liotta.

Sorpresivamente, en los primeros días de este mes, una noticia asombró al mundo: por primera vez en la historia científica, un instrumento creado por el hombre se hizo cargo de las funciones cardíacas reemplazando [illegible]. "Creo —dijo— que dentro este avance ha permitido ganar de dos años habremos conseguido un corazón artificial completo y con ello habremos dado el gran paso para solucionar este problema. Fue en abril de 1966 que algunas noticias procedentes de Houston, Texas, informaron sobre la actuación de Liotta en el equipo del cardiocirujano Michael De Bakey. Hasta el mes pasado la figura del pálido y silencioso médico nacido el 29 de noviembre de 1924, en Diamante, Entre Ríos, era una de las tantas que colaboraban dentro del ámbito del Baylor College of Medicine.

Hoy que su éxito es un hecho y a pesar de que trató de evadirse de los cuestionarios periodísticos, pudo saberse que en realidad cuando hace nueve años viajó a los Estados Unidos contratado, llevaba en su equipaje un corazón artificial construido en la Argentina y que actualmente se conserva en el Museo Smithsoniano de Washington como verdadera reliquia científica.

Sólo corazones artificiales

Hasta el momento en que el investigador argentino observó que la sangre se desplazaba uniforme sin adherirse a los vasos, debió someterse a un trabajo agotador. Luego de cincuenta y siete pruebas con materiales distintos, decidió cual sería el más adecuado para el revestimiento interno de su corazón mecánico. "Afortunadamente —agregó—, las constantes biológicas y bioquímicas del corazón de Haskell Karp no variaron hasta el momento del reemplazo del corazón artificial por uno humano." En este sentido su posición es clara: "El reemplazo por medio de un corazón humano necesita de la medicación de un donante cuyo órgano no siempre es compatible con el organismo del paciente. De allí que sólo en casos excepcionales se logre esta complementación y que se consigue sin ninguna dificultad con los corazones artificiales. Cualquiera puede ser el beneficiado".

Hace nueve años

Para el doctor Liotta toda la atención está concentrada en este momento en reemplazar a la consola eléctrica del tamaño de un pequeño computador que actualmente alimenta a sus protégé. "Creo —dijo— que dentro de cinco años en el campo de la ingeniería biomédica, para el doctor Liotta el camino recién se inicia. "El corazón diseñado e implantado en Houston —expresó—, sólo sirve como elemento puente, es temporal, pues la energía aún debe ser transportada desde fuera del organismo".

Hace nueve años varios elementos se conjugaron para que el doctor Domingo Liotta abandonara nuestro país. Uno de ellos tal vez el más determinante, fue sus suspensión como profesional del Hospital del Valle, perteneciente a Aeronáutica. En tal sentido el ingeniero Tomás Taliani que participó de las experiencias de Liotta y que aportó sus economías y sus conocimientos, es explícito. "El doctor Liotta fue acusado en el Hospital del Valle de gastar dinero en cosas extrañas —dijo—, tales como comprar perros para sus experimentos. Por ello fue dado de alta y afortunadamente encontró el apoyo del decano de la Facultad de Medicina de Córdoba, doctor Allende, quien en ese entonces, 1960, le permitió trabajar en el Hospital de Clínicas de Córdoba. Lamentablemente esto duró sólo dos meses y fue precisamente el doctor Allende quien lo presentó a las autoridades universitarias norteamericanas que posteriormente lo contrataron".

Record mundial

El doctor Liotta no niega la participación del ingeniero Taliani en la creación de su prótesis. Buscó su concurso pues lo consideraba una de las personas más entendidas en nuestro país sobre materiales científicos aprovechables para esta experiencia. Fue gracias a este ingeniero y físico italiano y al apoyo que recibió Liotta del capellán de Aeronáutica, padre Celestino Biagioni que, en 1959, la Argentina batió un récord internacional al mantener vivo un perro, durante 13 hs., luego de una operación quirúrgica a pecho descubierto.

Otro elemento que desmoralizó a Liotta y lo obligó a buscar nuevas fuentes para su experimentación, fue "que en Córdoba no me aceptaran en un concurso médico de la Universidad para proveer un cargo para profesor titular de clínica quirúrgica, que es mi especialidad".

Pero el doctor Liotta, "que aceptaría gustosísimo regresar a nuestro país si se le ofrece una oportunidad", prefiere dejar de lado estos problemas, pues su único deseo de regresar a Houston donde lo aguarda un trabajo arduo. Estuvo en diciembre del año pasado en Buenos Aires y su personalidad pasó casi inadvertida, tal vez por eso no dejó de mostrar su sorpresa anteayer ante el evidente despliegue periodístico que lo aguardó en Ezeiza.

Acompañado por el doctor Cristóbal Martínez Bordiú, cardiocirujano español y procedente de Madrid, el doctor Liotta intervendrá en un panel científico, por invitación de las autoridades de Canal 13 y hoy a las 19, en Córdoba 2351, disertará sobre su especialidad. Mientras sostiene que los países más evolucionados en prótesis cardíacas artificiales son los Estados Unidos, España y Alemania, recordó las experiencias que se realizan actualmente en el Hospital Ferroviario local. "Si me dan la oportunidad —insistió— volveré a trabajar en la Argentina". Por ahora su única obsesión es regresar a Houston de donde partió el 20 del actual.

El doctor Denton N. Cooley, quien desarrolla sus actividades en el Colegio de Medicina de la Baylor University, en Houston, Texas, tuvo a su cargo la proeza de reemplazar el órgano cardíaco por el artefacto mecánico, que funcionó satisfactoriamente

Llegada del Dr. Cooley

Ayer, a las 9, llegó a Ezeiza el famoso cardiocirujano estadounidense doctor Denton N. Cooley, de cuyo equipo forma parte el doctor Domingo Liotta. Con él también viajó el doctor Robert Leachman, destacado cardiólogo que tiene a su cargo la dirección del sector clínico de los trabajos del doctor Cooley.

Alto, bien plantado, sonriente, preciso y seguro para responder a las preguntas en el plano de su especialidad, el famoso cirujano de Houston tuvo palabras de elogio para su colaborador argentino.

Inmutable, bajo su cabello entrecano, aceptó el bombardeo de flashes y reflectores; se sucedieron las preguntas anecdóticas. "nada he hecho de extraordinario, la cirujía dispone hoy de maravillosos recursos. ¿Emociones? Muchas. Siempre lo es contribuir si no a salvar por lo menos a prolongar una vida".

Junto a él estaba el doctor Leachmann. "El problema debe tomarse en forma global. Se trata de la previsión y curación de las cardiopatías de todo tipo. Es un problema importante y no puede reducirse al aspecto quirúrgico. Los trabajos son duros. Todavía la etiología cardiopática tiene un largo camino por recorrer, pero en él se están produciendo adelantos de real importancia".

Habla un castellano duro pero fluido. "Es fundamental la previsión de las afecciones pero en ese campo hay todavía muchos misterios: por ejemplo todo lo que toca a las afecciones congénitas".

"Victoria a largo plazo"

Queda atrás el vestíbulo y el marco es el llamado salón "vip" del aeropuerto. Habla el doctor Cooley. "Aunque en definitiva la batalla habrá de ganarse en otros campos no creo que la victoria puede presenciarla esta generación. Por ahora la única técnica para superar el problema creo que es la que venimos empleando, lo que no obsta para que se siga el trabajo, sin desfallecimientos, para ubicar las causas de las enfermedades, en particular en lo que toca a las fallas en la irrigación del músculo cardíaco".

Continúa el destellar de los flashes que no inmuta al visitante, bien acostumbrado a ellos. Su colaborador, el doctor Liotta, sirve de hábil traductor.

"El índice de mortalidad por causa de enfermedades cardíacas ha tenido un sensible aumento. Ese crecimiento tiene un aspecto relativo: el determinado por la desaparición de otras causas como consecuencia del control médico de muchas dolencias. Pero también hay, indudablemente, un aumento absoluto que obedece a otras causas que es necesario determinar".

Continúa el reguero de preguntas. Su vida, su trabajo, su hogar. El doctor Cooley sabe responder. Aparece como hombre acostumbrado a tratar a los periodistas. Es explicable: sus famosas intervenciones quirúrgicas le han forzado a adquirir también ese oficio.

"Es curioso pero ese crecimiento absoluto se acusa especialmente en los países muy desarrollados. Las investigaciones progresan pero aún no se ha llegado a resultados definitivos. Puede contribuir el ritmo de vida, pero hay un detalle importante: puede no ser ajeno a ese fenómeno el uso excesivo e indiscriminado de todo tipo de drogas; inclusive algunas de las más habituales, y en apariencia inocentes, pueden generar procesos fisiológicos con posibles repercusiones en las canalizaciones sanguíneas de irrigación cardíaca".

Luego destacó que ese hecho —que es objeto de investigación— puede resultar "aun más importante en lo que toca a las lesiones congénitas: el alcoholismo en los padres, el exceso en el tabaco, el uso de ataráxicos, barbitúricos u otros productos durante el embarazo se cree, con fundamento, que pueden tener mucha importancia en la etiología de las cardiopatías congénitas".

Tras la puerta de cristales del vestíbulo del aeropuerto ya un automóvil, y un conductor inquieto, esperan al conocido cardiocirujano, quien parece no tener prisa; todavía tiene tiempo para expresar conceptos amables sobre nuestro país, nuestra ciudad y nuestra medicina.

Luego, siempre sin perder la sonrisa, llega el momento de ante los doctores Cooley y Leachman se abre la dilatada perspectiva de la autopista tras la cual, velada por la lluvia, se partir. Apretones de manos. Nueva lluvia de flashes. Pronto, adivina Buenos Aires.

Diplomáticas

Credenciales

Con el ceremonial de estilo, anteayer a mediodía presentó sus cartas credenciales al presidente de la Nación el nuevo embajador concurrente de Jamaica, señor Keith Johnson. La ceremonia se celebró en el Salón Blanco de la Casa Rosada.

URBANIZACIONES MERINYR
factor de progreso
del Gran Buenos Aires

LOTES PARA VIVIENDA
MERINYR
1ª ORGANIZACION INTEGRAL DE TIERRAS
Tucumán 684 - Tel. 392-8601/8703/8801
Socios: Ernesto Beni y Juan Vivacqua

CANNING 2887

(Entre Juncal y French, a una cuadra de Las Heras y tres de Santa Fe)

112 M² BIEN DISTRIBUIDOS EN AMBIENTES DE MEDIDAS POCO USUALES

CALIDAD Y 142 CUOTAS

PRECIO TOTAL: m$n. 7.000.000.-

CON AMPLIA FINANCIACION BANCARIA

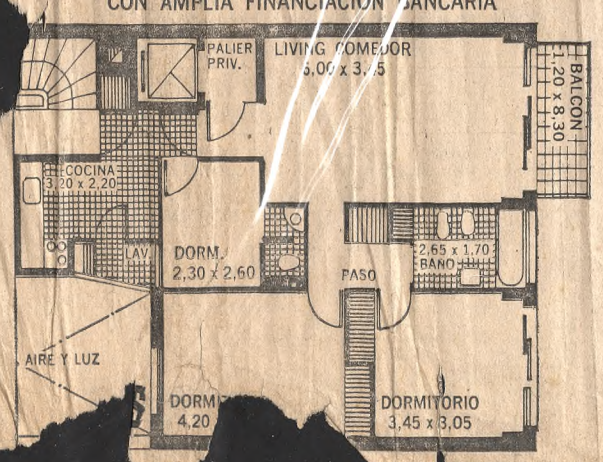

ES DE ... CION DICIEMBRE 1969

para gente que anda suave y seguro

cicero publicidad

Una alfombra entre el auto y el camino!
Con Fate 70, se rueda suave y seguro.
El diseño de la banda de rodamiento confiere un andar excepcional en ruta o en ciudad.
Su hombro redondo asegura firme agarre en curvas y pavimentos húmedos.
Fate 70, construido con Super Nylon Fate, es flexibilidad, garra y rendimiento.

Ud. puede canjear su neumático Fate gastado por un Refate con garantía de fábrica. Es otra "razón de pesos" para elegir Fate. Infórmese!

Consulte a su gomero amigo.

FATE 70
fate

LLEGO EL CENTRO Y... NO

LA NACION

Fundado por Bartolomé Mitre el IV I MDCCCLXX

LA NACION será una tribuna de doctrina (Núm. 1 Año 1)

Director: DR. BARTOLOMÉ MITRE

Buenos Aires, viernes 2 de mayo de 1969

Cifras en errónea comparación

Con motivo de cumplirse en este año la primera década del funcionamiento legal de universidades privadas en el país, la Secretaría General de la Presidencia de la Nación dio a conocer un boletín informativo en el cual se resumen algunos datos y se formulan juicios valorativos sobre la tarea realizada desde entonces. Se hacen, también, apreciaciones comparativas con respecto a la obra de esas casas de estudio y las del orden nacional, deslizándose afirmaciones que dejan presumir una intención bien definida sobre la conveniencia de acudir en auxilio económico de las primeras.

Dice el boletín mencionado que los 28.190 alumnos de las universidades privadas reconocidas forman el 13 % de la matrícula universitaria total, frente a 186.197 de las nacionales. Estas cifras difieren en medida reducida de las que trae el volumen de Estadística Educativa de 1968, de la Secretaría de Estado de Cultura y Educación, que asigna 207.126 alumnos a las universidades nacionales y 25.015 a las privadas, lo que representaría para éstas alrededor del 10 % del total. Luego afirma el boletín que en las casas de altos estudios privadas el "régimen de escolaridad es bastante más estricto" por exigirse asistencia obligatoria a las clases teóricas. El juicio debe ser meditado, pues en las universidades nacionales las exigencias con respecto a los trabajos prácticos y a plazos de entrega y cumplimiento de labores son, en muchas facultades, tan estrictas que ocasionan esfuerzos severísimos a los estudiantes. Se sostiene también que "las universidades privadas están legal y realmente orientadas hacia mejores tasas de productividad que las nacionales". A este respecto, cabe señalar —sin entrar a discutir una apreciación tan terminante, que seguramente requiere investigaciones muy complejas para probarlo— que lo que corresponde hacer es iniciar de inmediato una política universitaria que coloque a las universidades nacionales en la buena senda, mediante un enfoque técnico-pedagógico de su organización, que es lo que se viene reclamando desde el principio de la gestión de las autoridades que asumieron el control de las casas de estudio en 1966. Si el Estado está seguro —como afirma, "contrario sensu", el boletín de la Secretaría General de la Presidencia— que las universidades nacionales están desfavorablemente orientadas en cuanto a su rendimiento, debe tomar de inmediato las medidas que modifiquen la situación. De acuerdo con lo sucedido a lo largo de dos años y medio no se advierte una acción en ese sentido.

En otra parte se sostiene que el sistema de enseñanza en las universidades privadas, aunque "es el tradicional de las universidades argentinas", se ve favorecido por "la mejor relación cuantitativa profesor-alumno". No hay duda de que es así y en grado notable. De acuerdo con las cifras de la Secretaría de Estado de Cultura y Educación, para los 207.126 alumnos de las universidades nacionales se cuenta con 8.325 profesores, es decir, prácticamente 25 alumnos por profesor como promedio. En cambio, las casas privadas tienen 5.379 profesores para 25.015 alumnos, lo que da un promedio de apenas 5 alumnos por profesor. No hemos de detenernos a señalar que este fenómeno se debe, principalmente, a que muchas carreras de las universidades privadas acaban de montarse y naturalmente no han alcanzado todavía el número de estudiantes que tendrán dentro de poco tiempo, lo cual altera sustancialmente los promedios. Preferimos en cambio señalar que si el Estado confiesa que este índice tan bajo de relación profesor-alumno es el deseable, no tiene sino que proveer a las universidades nacionales de los recursos necesarios como para lograrlo. Cuando en una facultad nacional una cátedra alcanza cifras grandes de inscriptos y el número de profesores sigue igual, el hecho no se debe a falta de comprensión del problema de las autoridades universitarias ni a una voluntad enfermiza de los docentes de trabajar con multitudes de alumnos, sino simplemente a que los pedidos reiterados para contar con las partidas indispensables para crear más cargos se estrellan habitualmente contra razones financieras inamovibles de otros organismos del Estado. No parece lógico, en consecuencia, que las autoridades responsables en última instancia de ese inconveniente de las universidades nacionales alaben lo que otros ámbitos hayan logrado.

Digamos, para terminar, que el camino de las comparaciones que se ha abierto no es el más conveniente. Sus resultados son harto dudosos y probablemente no han de ser sino polémicas inútiles y desgastadoras. Si existe la intención de apoyar económicamente a las universidades privadas, el tema debe ser discutido con franqueza y mediante la compulsa a la opinión abierta de todos los sectores. Pero entretanto cabe recordar que la mayor parte de las dificultades que hoy afrontan las casas de altos estudios nacionales se debe, precisamente, a la escasez de sus recursos.

Problema generalizado

El vecindario de Liniers se ha movilizado con el objeto de iniciar una campaña que logre la superación de un viejo problema: la incomunicación entre el norte y el sur del barrio, motivada por las vías del Ferrocarril Sarmiento. En las reuniones recientemente efectuadas se sostuvo que la construcción de algunas calles subterráneas es una necesidad imposter-gable, aunque también se habló de la falta de funcionamiento de los semáforos hace poco colocados en la avenida Rivadavia y del peligro que eso representa, aspecto que no requiere mayores comentarios afirmativos, pues la crónica cotidiana lo registra sin dejar lugar a dudas. Este problema de la necesidad de pasos subterráneos para superar las dificultades que determina la presencia de vías férreas en localidades densamente pobladas y de gran movimiento de automotores tiene carácter general dentro de la ciudad y en todos los alrededores. Recientemente se formuló idéntico pedido en San Isidro, por parte de la Unión Vecinal, pues tanto allí como en Martínez las dificultades en algunos cruces llegan a extremos muy graves. Oportunamente comentamos los peligros que se afrontan en la zona del Oeste, donde muchas barreras se encuentran justamente sobre la ruta 7, cuya densidad de tránsito es notable.

Todo ello señala que la acción que han emprendido los vecinos de Liniers responde a una realidad que de alguna manera debe comenzar a estudiarse para evitar que se prolongue una situación en muchos aspectos insostenible. Y, como en alguna ocasión lo hemos afirmado, no es posible que cada una de las instancias responsables —las autoridades ferroviarias, las municipales, las policiales y las de Vialidad Nacional— señale su impotencia frente a los hechos, sino que deben unificar sus esfuerzos y juntas buscar las soluciones transitorias o definitivas.

El movimiento postal

Según las cifras que acaba de dar a conocer la Secretaría de Comunicaciones con referencia al movimiento postal registrado en 1968, adviértese que los ingresos han aumentado en una medida que debe estimarse considerable. En lo que respecta a Correos, por ejemplo, subieron de 12.859.975.642 pesos, que se recaudaron en 1967, a más de 16.000 millones, y en telecomunicaciones el incremento ascendió de pesos 4.115.311.387 a 5.332.347.854, de manera que no cuesta comprender que el año anterior se señaló por un más alto despacho de cartas simples y certificadas, tarjetas, impresos, encomiendas, etc., no así en lo que toca a telegramas internos e internacionales, acaso porque por su rapidez se prefiere el teléfono para la transmisión de mensajes.

Lo que no puede dejar de llamar la atención es el hecho de que haya disminuido el envío de libros de edición argentina, no sólo dentro del país sino también con destino al extranjero. En cambio, se verificó un significativo aumento en consultas radiomédicas, como que fue del 42,42 % en comparación con 1967, de lo cual se infiere que ha comenzado a tornarse frecuente el procedimiento en cuestión, de acuerdo con lo que se estila en vasta escala en otros lugares. En resumidas cuentas, la actividad de los distintos servicios a cargo de la mencionada secretaría se ha caracterizado en el lapso precedente por una intensificación importante, que resulta justificada si no se olvida la mayor eficiencia que viene distinguiendo a las tareas que se cumplen en esa órbita.

Desvío practicable

El constante crecimiento urbano y paralelo aumento del parque automotor han llegado a crear [illegible] problem[illegible] de circulación en toda la zona [illegible] Buen[illegible]s. Si bien es posible destacar [illegible] municipales que tratan de [illegible] todavía abundan los in[illegible] que a veces su solución [illegible]te difícil o costosa. Un [illegible]so Norte, que tiene una [illegible]las en construcción ha[illegible] empalm[illegible] con la [illegible]a [illegible]era, que [illegible]s sba[illegible] de automotores procedentes de los lugares señalados, es posible observar que el acceso Norte, colmado de vehículos, queda por momentos casi obstruído.

No sucede lo mismo con la ruta nacional 9, de Tigre al centro de la ciudad que, últimamente, los fines de semana está prácticamente desierta. Cabe preguntarse entonces si no convendría aligerar de vehículos el acceso Norte, desviándolos por el "camino del bajo", como una manera de facilitar un rápido desplazamiento automotor.

Flores en la ciudad

La Asociación Argentina de Horticultura ha iniciado un ciclo de actividades docentes en las materias de su específico conocimiento y preocupación y que cuentan con un amplio campo para el desarrollo de mejores técnicas en nuestro país. Ahora una similar labor didáctica se proyectará sobre la floricultura, área en la que también será especialmente oportuna. Uno de los cursos de esta materia versará sobre planificación de balcones. Es de desear que de él se deriven cuanto antes aplicaciones prácticas, muy convenientes en ese aspecto concreto de la ornamentación de la ciudad. El culto familiar o casero de las flores ha tenido siempre entre nosotros oficiantes entusiastas. Antaño el fomento y cuidado de la flor en el ámbito domiciliario eran facilitados sin duda por el tipo predominante de vivienda, de planta baja en muchísimos casos, patios y azoteas, pero fundamentalmente era la devoción a esa gala de la naturaleza lo que mantenía su cultivo casero. Es lamentable que esa noble afición, aunque todavía subsista mediante laudables esfuerzos, vaya decayendo. Sin embargo, ¿no será posible conservar por lo menos en parte esa bella costumbre? Pareciera que sí, y ello se conseguiría haciendo florecer los balcones, que ya lo están en algunos casos en la edificación moderna, pero no en la cuantía que fuera de desear. Pues bien, a lograrlo puede contribuir aquella enseñanza, muy oportuna en estos momentos en que un excesivo practicismo conspira contra la gracia y el refinado halago espiritual que suponen las flores.

La Cámara de los Lores

Al abandonar, temporalmente, el gobierno británico su proyecto de una reforma sustancial de la Cámara de los Lores se despejan los espesos nubarrones que desde hace un tiempo se cernían sobre la más de seis veces secular House of Lords, o, como la llaman familiarmente los ingleses, The Lords. No es ésta la primera vez que la tradicional institución se ve sometida a avatares que amenazan con alterar sustancialmente su fisonomía, cuando no hacerla desaparecer definitivamente del escenario político de la Gran Bretaña. La Cámara, fundada por Eduardo II en los primeros años del siglo XIV, veinticuatro antes que la de los Comunes, fue en sus comienzos semejante a la asamblea de los grupos sacerdotales y de la nobleza de los Estados de la antigua Francia. Desempeñó, luego, funciones de Corte de Justicia, que en 1876 le fueron retaceadas casi en su totalidad, y más tarde la Parliament Act de 1911, al suprimir su derecho de veto en los asuntos financieros emanados de los Comunes y limitarlo en otros casos, redujo considerablemente sus facultades.

Otra innovación importante fue la creación, hace una década, de miembros vitalicios sin derecho a sucesión y, casi en seguida, la designación de las primeras "peeresses". O sea las pares femeninas nombradas por la reina Isabel, en [illegible] recinto limitado hasta entonces a los varones. Con [illegible]eriódica regularidad se han elaborado, en los últimos tiempos, proyectos de reformas, más o menos radicales, del organismo, algunos de los cuales, como el citado de 1911, y los [illegible]918 y 1949, prosperaron, mientras otros quedaron [illegible]meras expresiones de deseos.

El [illegible]más sensacional de los intentos fue el del congreso del Partido Liberal que en 1957 propició la desaparición, lisa y llana, de la institución, lo que no prosperó. En cambio, el proyecto del gobierno Harold Wilson de fines del año pasado no [illegible] lejos, aunque limitaba el derecho de sucesión a ciertos [illegible]itiales y reducía el derecho de voto [illegible] integrantes [illegible] 230 miembros. [illegible] acaba de [illegible]ir en

Cartas de lectores

La promoción turística de Misiones

"Tengo dieciocho años —nos expresa la señorita María del Valle Pita Molina— y recién empiezo a conocer las bellezas argentinas, a pesar de haber viajado al extranjero. Este invierno visité Bariloche y ese viaje fue para mí una revelación. Todo me asombró. El adelanto de la región, las comodidades para los turistas, la belleza de los lagos y las montañas, que me siento incapaz de describir. Pienso que con razón los extranjeros hablan de nuestros paisajes y del placer de recorrer sitios tan llenos de encanto natural y, a la par, tan accesibles a todo lo que sea grato: esquí, pesca, golf, confiterías, hoteles y hosterías de todo tipo, además de los medios cómodos de llegar a los mismos.

En mi deseo de seguir conociendo mi país, viajé a Misiones. Allí está una de las bellezas más grandes del mundo: las Cataratas del Iguazú. Me llevaba también el deseo de recorrer la provincia y conocer las ruinas jesuíticas de San Ignacio, muestra del esfuerzo cultural de una época ya lejana.

"Señor Director, puedo asegurarle que regresé desilusionada. No digo indignada, porque no cabe la indignación ante la esperanza de un cambio en el futuro. Nada se hace por el turismo en la bellísima provincia de Misiones, la del paisaje agreste, de selvas olorosas y tierra colorada. Nada. No hay caminos pavimentados a las Cataratas, que no pude ver a causa de la lluvia. No hay hoteles de aceptable categoría cerca de las mismas. Sólo el viejo Hotel Cataratas que no puede competir con sus vecinos de Brasil. La visita a San Ignacio me llenó de tristeza. No ante el pasado, sino ante el descuido, el abandono, el olvido. Hay carteles con faltas de ortografía y uno que dice: «En el antiguo huerto de las Misiones funciona la cancha de fútbol».

"Espero que algunas películas en color y las fotografías de los aficionados salven, antes que desaparezca, la imagen de las ruinas de las Misiones de San Ignacio, para que nuestros hijos puedan tener siquiera una idea de lo que fueron.

"Cuidar nuestras bellezas ¿no es también hacer patria? ¿Qué esperan los argentinos? ¿Ver las Cataratas desde Foz do Iguazú?"

Cierre de calles que complican el tránsito

Con referencia a las complicaciones que, dice, son creadas constantemente al tránsito urbano, nos escribe lo siguiente el señor Valentín Foile:

"Es indudable que la Municipalidad, simultáneamente con la Policía Federal, cuida de mejorar en lo posible las actuales condiciones del tránsito urbano, de manera de acelerarlo y facilitar su circulación. Sin embargo, ¿cuál ha sido la razón para cerrar el tránsito de vehículos en las calles Marcelo T. de Alvear y Paraguay, entre L. N. Alem y E. Madero? No es posible pensar que esos cierres obedezcan a dar más amplitud a las playas de estacionamiento destinadas a obras de beneficencia, muy ponderables por cierto, pero que obstaculizan el intenso tránsito que se produce en ambas dos cuadras referidas. Si alguna razón ha existido para ello sería de interés para todos los que debemos movernos por la zona conocerla. Hoy debemos efectuar largos y penosos rodeos, ya que es imposible tomar a la izquierda por Alem, circulando hacia Plaza de Mayo, para luego tomar Madero".

La hidatidosis

El señor S. B. J. Mors nos escribe con referencia a un artículo que publicamos informando acerca del IX Congreso Internacional de Hidatidosis, realizado en San Martín de los Andes.

"En uno de sus párrafos —expresa— se señala que «las conclusiones del congreso requieren de los gobiernos nacionales, de los respectivos países, el apoyo necesario para llevar campañas permanentes y efectivas contra la parasitosis que constituyan una verdadera lucha para la erradicación del quiste hidatídico».

"En contraposición irónica con esas conclusiones, en nuestra capital, quienes padecemos esta enfermedad, nos encontramos de pronto desesperadamente desamparados e indefensos, pues por disposición de las autoridades sanitarias (según se nos ha informado) se ha decidido cerrar el Centro de Hidatidosis que funcionaba en el Hospital T. Alvarez (Flores), quedando así interrumpida la continuidad del tratamiento, tan necesario e indispensable para el control permanente de la evolución de esta enfermedad. Lo peor del caso es que no hay una palabra autorizada que signifique una guía hacia donde podamos recurrir ante tan lamentable situación. Es de esperar que los responsables de esta medida vuelvan a reconsiderar esta situación a fin de evitar lamentables consecuencias para quienes deben soportar esta penosa circunstancia".

Aulas "Islas Malvinas"

"Como ciudadano argentino —nos dice en su carta el señor José Pedro Grano Cortínez, residente en la ciudad de San Juan— sugiero que las autoridades que rigen los destinos de la enseñanza —ya sean de jurisdicción nacional o provincial— resuelvan imponer la denominación de «Islas Malvinas» a una de las aulas de cada establecimiento educativo existente en el dilatado solar patrio.

"La sugerencia, asimismo, se hace extensiva a los señores dirigentes de las instituciones de enseñanza de carácter privado, a fin de que adopten también idéntico temperamento.

"Es evidente —afirma— que en cada una de las jóvenes generaciones que pasen sucesivamente por las aulas se irá afirmando paulatinamente una verdadera conciencia sobre la justicia y el derecho que nos asiste. Por la pronta recuperación del lejano archipiélago, indebidamente detentado por otro país, desde el año 1833, aspiración ampliamente respaldada con irrenunciables e incuestionables derechos de propiedad y soberanía nacionales, jamás renunciados por nuestro país.

"Por otra parte, es oportuno acotar que la sugerencia tendrá la virtud de promover dentro del numeroso sector de estudiantes concurrentes a los cursos primarios, secundarios, universitarios, especiales, etc., un mayor interés ante un problema que nos concierne por igual a todos los argentinos."

Giro bancario demorado

El señor Ricardo José Cantilo nos escribe para señalar las consecuencias que puede tener, con relación a un trámite de giro bancario, la negligencia de personal empleado en la institución oficial que se utiliza para ello, "en este caso —precisa— el Banco de la Nación Argentina".

"El 27 de enero —agrega— giré a una persona de mi familia que se encontraba en la ciudad entrerriana de Concepción del Uruguay una suma de cierta importancia, por intermedio del Banco de Londres y América del Sur (sucursal Barrio Norte). La operación debió efectuarse por intermedio del Banco de la Nación, pues el Banco de Londres no tiene sucursal en la ciudad referida. Una vez tramitado el giro, envié por correo (expreso), a la persona en cuestión, el comprobante mediante el cual recibiría el importe que el Banco de Londres transfería al Banco de la Nación, de Concepción del Uruguay, y que «le sería entregado en 48 horas», según se me manifestó.

"De regreso en Buenos Aires la persona que debía recibir el giro, veinte días después, o sea a mediados de febrero, supe que no pudo cobrar el dinero, porque desde Buenos Aires no se había autorizado la transferencia. Nos dirigimos al Banco de Londres a exigir una explicación y allí telefonearon al Banco Nación, en donde se les informó que «el giro estaba pendiente», razón por la cual se canceló la operación y el Banco de Londres pagó el importe total del giro, finalizando el trámite, en donde se había iniciado...

"Afortunadamente, no se trataba de una emergencia, pero pudo serlo. De existir culpables, yo señalaría al personal del Banco de la Nación Argentina. Máxime por si pudiera estar dirimiendo un asunto de gran importancia como el de una vida, entre esta ciudad y cualquier pueblo del interior".

Conferencias

Programa para hoy

"La ciencia renacentista y el humanismo", por **José Babini**, a las 19, en el Centro de Estudios de Ciencias, Chile Nº 1481.

—"Eugene Delacroix", por **Jean Pierre Ingrand** (en francés), con diapositivas, a las 19, en la Alianza Francesa, Córdoba 946.

—"Introducción a la historia del arte plástico", por **Blanca Pastor**, a las 19, en la Asociación Ver y Estimar, Florida 659.

—"La novela argentina en la actualidad", por **Juan Carlos Ghiano**, a las 19, en la Biblioteca del Consejo de Mujeres, Marcelo T. de Alvear 1155.

—"India: actualidad y trascendencia", por **Enrique Mariscal**, con proyecciones, a las 18.15, en el Instituto Angel D'Elía, Sarmiento 1446, San Miguel.

—"Cómo lograr una personalidad más agradable y una habilidad más efectiva con las relaciones humanas prácticas", por **Alejandro Borges Jofré**, a las 19.45, en Hipólito Yrigoyen 1516, 1er. piso.

—"Nuestra relación con los reinos inferiores de la naturaleza", por **Luisa Novick**, a las 20, en Florencio Balcarce 71.

—"Materia y espíritu", por **Juan O. Patzer**, a las 19, en la Fundación Lucis, Rodríguez Peña 208, 6º piso.

—"Un año en la base Esperanza", por **Héctor Luis Repetto**, con diapositivas y con el patrocinio de la Sociedad Antártica Argentina, a las 19, en Hipólito Yrigoyen 476.

—"Análisis del film «El bebé de Rosemary». Las creencias mágicas y Jung", por [illegible]gel F. Arrighi, a las 20, [illegible]da 561, 1er. [illegible]ones audit[illegible]

Bellas artes

Inauguraciones de hoy

Alberto Heredia, dibujos, en Arte Nuevo, Maipú 971, local 13. Cierra el 14.

Carlos Corotto, Teresio Fara y Domingo Gatto, óleos, a las 19.30, en Javier, Charcas 628, local 11. Cierra el 17.

Lydia Montarsolo, pinturas, a las 18, en Galería Argentina, Paraguay 1312. Cierra el 15.

Ricardo Sergio Baravalle, dibujos, a las 18, en Tiempo Cero, Pozos 235. Cierra el 15.

Panorama

LA PLATA. — La Subsecretaría de Cultura inaugurará el jueves la exposición "Pa[illegible]rama de la pint[illegible]" integrada [illegible] de obras [illegible]cciones [illegible]mp[illegible]

Presencia del interior

La hora de Entre Ríos

Por Manue[illegible] F. Cortina

(Corresponsal de LA NACION)

"La mejor provincia"

CONCORDIA. — El profesor Filiberto Reula, en su "Historia de Entre Ríos", recuerda que allá por el año 1782 el ayudante mayor del Regimiento de Dragones de Almanza don Tomás de Rocamora, designado por el virrey Vértiz para desempeñar las funciones de comisionado para el territorio que actualmente comprende la provincia de Entre Ríos, expresaba en el primer informe elevado a su superior: "Pero fuera de platos..., será la de Entre Ríos, de que trato, la mejor Provincia de esta América". Lejos estaría de imaginar el progresista comisionado que su encomiástica calificación de "la mejor provincia" habría de crear, con el transcurso del tiempo, ese acendrado sentimiento de orgullo y de amor por el terruño que caracteriza a los provincianos.

Con los años, la provincia se transformó en un verdadero emporio de riqueza y el Paraná y el Uruguay —"caminos que andan", como llamaban los chinos a los ríos— se convirtieron en activas vías de comunicación que canalizaron las corrientes exportadoras de la producción agropecuaria y de la industria saladeril, señalando significativos hitos de un constante progreso, que paralelamente se fue reflejando en los campos de la educación y la cultura en la época de su mayor esplendor.

Estancamiento y éxodo

También los años atenuarían ese panorama tan promisorio. Otras provincias, que actualmente integran la denominada "pampa húmeda" desarrollaron explotaciones rurales que competían, en algunos casos ventajosamente, con las de Entre Ríos. Los avances tecnológicos de la industria frigorífica y su concentración inicial en otras zonas determinaron el cierre de los viejos saladeros. El ferrocarril primero y el transporte automotor después absorbieron casi totalmente el tráfico de cargas que antes se hacía utilizando las dos grandes vías navegables, en parte por tratarse de medios de comunicación más rápidos y, en grado no despreciable, porque la política seguida en relación con la navegación fluvial y la operación de puertos fue notoriamente desacertada, hasta el punto de que muchos de éstos, que otrora en el litoral entrerriano llegaron a ser muy importantes, languidecieron irremediablemente. En materia de caminos la provincia fue quedándose inexplicablemente rezagada, al ser casi sistemáticamente excluida en la programación nacional de obras viales.

Entre Ríos, insensiblemente, se iba arrebujando en el manto de una resignación que la inclinaba a creer en el fatalismo de su destino islero. Sus dos grandes pilares de riqueza, la agricultura y la ganadería, no podían ser ya suficientes para sostener un creciente grado de progreso, al faltarles la necesaria complementación con una economía industrializada que creara nuevas e importantes fuentes de trabajo y promoviera una razonable expansión que alentara el arraigo de sus hijos. Y millares de éstos tuvieron que emigrar hacia otras tierras en busca de lo que no encontraban en la suya propia. Casi con dolor lo diría hace muchos años nuestro recordado Andrés Chabrillón: "Así nos fuimos aguas abajo, / así dejamos nuestra ciudad".

Hacia un cambio fundamental

Todo ese cuadro poco alentador, que haría suspirar con nostalgia a los entrerrianos de antes al recordar los tiempos de su floreciente desarrollo, está en vísperas de experimentar un cambio fundamental. La culminación de proyectos y obras, que por diversas causas tuvieron un lento proceso de gestación y realización, y la puesta en marcha de otros ambiciosos planes, destinados a logración de la provincia con otras regiones del país y naciones limítrofes, permiten abrigar muy fundadas esperanzas de que un sueño de varias generaciones se convierta en realidad.

Si se cumplen los plazos previstos, a fines del corriente año el túnel subfluvial inaugurará una nueva era que permitirá contar con una flúida y permanente comunicación, al superar con notorias ventajas los actuales medios para el transporte de cargas y pasajeros entre ambas orillas del Paraná. La unión del sur de la provincia con la de Buenos Aires, Capital Federal y una amplia zona de influencia mediante las obras del complejo ferrovial Zárate - Brazo Largo, de considerarse un hecho de concreción inmediata, si se tiene en cuenta el plazo de ejecución de dichas obras, tal como previsto en 36 meses. Se ha llamado a concurso internacional de firmas consultoras para el proyecto de construcción del puente Puerto Unzué - Fray Bentos y, por su parte, el Senado ur[illegible] aprobado, en noviembre último, [illegible]nio con la Argentina para la [illegible] del puente entre Paysandú [illegible] El puente Corrientes - Bar[illegible] significará un importantísimo [illegible] el pronto logro de la tan [illegible]gración de la Mesopotamia [illegible] del país.

En lo que respect[illegible] ha iniciado la pavi[illegible] 14 en el tramo C[illegible] se prevé finalizar e[illegible] 126, que, sobre la [illegible] palmará con la 27 [illegible] ciudad de Corrient[illegible] del Ferrocarril Gen[illegible] mado recientement[illegible] adelantados los est[illegible] conjunto técnicos d[illegible] de los ferrocarriles [illegible] guay, para estable[illegible] entre las redes fer[illegible] países mediante un [illegible] cos que se implant[illegible] y la ciudad uruguay[illegible]

La hora de Entre R[illegible]

A través de lo expue[illegible] to esquemática, fácil es [illegible] currir en exageraciones [illegible] Entre Ríos está en los [illegible] decisiva etapa para su p[illegible] que le brinda una oportu[illegible] dentes y quizá única en su his[illegible] ro para que esa oportunidad pueda ser aprovechada en todas sus vastas posibilidades se hace necesario y urgente un cambio de actitud en el hombre entrerriano. Los nuevos canales de comunicación reactivarán la estructura socioeconómica de la provincia en sus aspectos más sustanciales y ello exigirá de sus habitantes un proceso de acomodación mental para hacer frente, con éxito, al cambio que habrá de operarse.

La inminencia de esa nueva estructura que está en ciernes debe hacer comprender a ellos entrerrianos que hay una tarea por realizar que no admite dilaciones y que debe llevarse a cabo con el decidido aporte de todos los sectores de su población, preparándose para una gran ofensiva en los campos de la producción, la industria y el comercio, que permita explotar al máximo todas sus riquezas potenciales, ante perspectivas que hasta hace poco parecían lejanas y que pueden llevar a la provincia a una era de inigualado progreso. No se trata ya de conformarse con vender las materias primas que proporcionan predominantemente las explotaciones agrícolas, ganaderas y extractivas, sino de crear y acrecentar, sobre la base de ellas, una economía industrializada, que adicione a la producción primaria el valor agregado de la mano de obra entrerriana. En la medida que ello se logre se irán dando las condiciones para que esa mano de obra no emigre, se fortalezca la economía regional y progresen las poblaciones, algunas de las cuales acusan al presente una inadmisible descapitalización demográfica.

Si ese cambio de actitud no fuera comprendido o se demorara, por esas mismas vías de acceso que se creen, la provincia sufrirá el impacto de las fuerzas económicas de otras regiones, que, allanados los obstáculos hasta ahora impuestos por la naturaleza, se lanzarán con presteza a la conquista de un mercado lleno de posibilidades. Y si eso ocurre, Entre Ríos habrá perdido una oportunidad excepcional que podría llevarla a convertirse en "la mejor provincia", como hace dos siglos lo soñara Rocamora.

Culto católico

Liturgia y santoral del día

Misa de San Atanasio, obispo de Alejandría, donde fue el campeón de la lucha contra el arrianismo. **Beata Mafalda**, hija de Sancho I de Portugal y esposa de Enrique I de Castilla, tomó el hábito de las monjas del Cister, donde se destacó por dedicarse a faenas humildes; **Saturnino, Neópolo, Germán y Celestino**, que padecieron el martirio en Roma en el siglo II; **Teódulo y sus hijos**, martirizados en 323; **Videmial Eugenio y Longines**, obispos, a quienes martirizaron en Africa, en 489; **Segundo**, que fue martirizado en Avila en el siglo I; **Simplicio y Ambrosio**, mártires de Cataluña.

Misa para hombres

La tradicional misa para hombres de los primeros viernes será oficiada hoy, a las 19.30, en la Catedral. Estará a cargo del cardenal Caggiano y se hará en honor y desagravio del Sagrado Corazón de Jesús.

Cuarenta horas

Hoy, en la parroquia de Santos Sabino y Bonifacio, Junta 4083.

"Edward Munch" y "Panorama de la pintura argentina II", entre otras.

Destácase en el informe oficial que estas muestras se concretarán mediante la colaboración que han prestado al Museo Provincial de Bellas Artes las embajadas de Noruega y Japón, el I.N.T.I., la Fundación Lorenzutti, el Instituto Torcuato Di Tella, Museos, galerías de arte y colecciones particulares. En cuanto a las conferencias que se vienen ofreciendo, ciclo iniciado por el profesor Osvaldo Svanascini se anuncian las que dictarán C. Córdova Iturburu, Ernesto B. Rodríguez, Roger Plá, Ernesto Shóo, Aldo Pellegrini, Basilio Uribe, Fermín Fèvre y Hugo Parpagnoli.

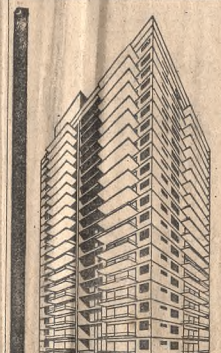

UNICO PLAN
EN PLAZA DE
200 MESES
DESDE 12/68

SIN INTERESES - SIN ANTICIPOS
SIN EXTRAORDINARIAS

SOLO UNA CUOTA POR MES
VENGA A COMPROBARLO

Planes claros y sencillos. Sin sorpresas
No hay que sumarles intereses NI A LAS CUOTAS NI AL PRECIO
22 PISOS
FECHA FIJA DE ENTREGA - PRECIOS INAMOVIBLES
Av. Maipú 1591-99 VICENTE LOPEZ
2 Y 3 AMBIENTES
VISTA AL RIO
VENDEMOS LO QUE CONSTRUIMOS

MAS ROCA Hnos. S.A.
AQU[illegible]AL!

En Mendoza ocasionó daños considerables un fuerte vendaval

MENDOZA.— Un fuerte vendaval sopló durante más de 20 horas en las zonas de Tunuyán y San Carlos, interrumpió las comunicaciones telefónicas, hizo volar techos de varias viviendas y dejó a la población sin luz eléctrica.

El viento destrozó también vidrieras y letreros luminosos y causó destrozos en millares de árboles frutales de los establecimientos agrícolas de las inmediaciones. La reparación de los daños, según se estima, demandará varios días a los técnicos de Agua y Energía de la Nación, las Municipalidades de Tunuyán y San Carlos y la Compañía de Teléfonos.

En el establecimiento agrícola de la firma Elías Abraham el vendaval hizo desplomar la pared de una vivienda rural, la que causó heridas de consideración a la señora Ramona Venancia Ponce de Videla, argentina, de 31 años de edad, que debió ser internada en el hospital Carlos Ponce, de Tunuyán.

Hasta este momento no se han justipreciado los daños, pero se conjetura que pueden ascender a varias decenas de millones de pesos.

Los árboles caídos interrumpieron por varias horas el tránsito de automotores. Además, se abatió sobre la zona una densa polvareda que prácticamente oscureció el cielo de Tunuyán al arreciar el fenómeno.

En Mar del Plata

MAR DEL PLATA.— Anteayer a las 23.30 se registró un aumento en la intensidad del viento, que soplaba del cuadrante norte. Alcanzó una velocidad de alrededor de 50 kilómetros por hora, con ráfagas aun mayores.

Las autoridades marítimas formularon un llamado por radio y televisión a los propietarios de lanchas pesqueras para que reforzaran las amarras de las embarcaciones, dada la marejada que se registraba en la dársena de pescadores.

A las 2 de la madrugada de ayer se registró una intensa precipitación pluvial que en pocos minutos provocó inundaciones de barrios bajos y calles céntricas, formándose caudalosos torrentes en el camino ribereño en las inmediaciones del Torreón del Monje y arterias del municipio. La lluvia se prolongó varias horas.

más... vosotras que nunca! reapareció: vosotras

Juan R. Fernández

Su fallecimiento

La estirpe sanjuanina en las letras argentinas tuvo en el historiador, periodista y publicista enjundioso que fue Juan Rómulo Fernández, fallecido ayer en nuestra ciudad, un exponente de calificada expresión. Su larga tarea, iniciada con el siglo, fue fecunda y correspondió a un espíritu inquieto, que supo traducir con propiedad y fino estilo, la romántica literaria de su tiempo. Alternó sus obras de sagaz observador de las cosas del terruño cuyano, con las históricas, que merecieron la valoración y, como en el caso de su "Historia del periodismo argentino", los honores de un importante premio.

Nacido en San Juan en 1884, estudió humanidades y filosofía en el seminario conciliar de Cuyo y, más adelante, matriculóse en la Escuela Nacional de Minas, de San Juan. Pero su entrañable vocación lo llevó, a temprana edad, al periodismo. Tras sus primeras armas en su ciudad natal y luego de una corta incursión en el gobierno y en el parlamento provincial, ingresó en 1914 a "La Prensa", diario en el cual actuó más de 40 años. Colaboró, asimismo, en "Nosotros", "Caras y Caretas" y "Revista de Derecho, Historia y Letras", que dirigió Estanislao Zeballos, además de algunas publicaciones extranjeras. Entretanto, dio a la imprenta varios libros, entre los cuales alcanzaron notoriedad "Panoramas de San Juan", "Historia de San Juan", "El periodismo moderno" (medalla de oro del II Congreso de Historia Nacional (1927), "Saavedra y la Revolución de Mayo", "Serranía", "El valle de Tulúm" (segundo premio nacional de letras, 1935), "Sarmiento", "San Juan 1810-1862", "Historia del periodismo argentino" (primer premio en 1943 del Círculo de la Prensa), "Aberastain y las provincias" y "El paisaje argentino". Muchas otras de sus publicaciones dieron cuenta, junto con las mencionadas, de su permanente inquietud por trasmitir e infundir su profundo sentido de la tierra natal y de sus hombres.

Los restos del señor Juan Rómulo Fernández serán sepultados hoy, a las 14.30, en la Chacarita.

Ernesto Soto Avendaño

Su fallecimiento

La gran influencia del espíritu rodiniano, sumada al sentimiento épico que animó a muchos de nuestros más prestigiosos escultores, orientaron la obra del artista Ernesto Soto Avendaño, autor del Monumento a la Independencia, que se levanta en la Quebrada de Humahuaca y que es su obra de mayor aliento.

El maestro desaparecido anteayer en esta capital se inclinó desde el comienzo de su carrera artística hacia un arte que representara el sufrimiento humano, acorde con su concepción profundamente dolorosa de la vida. La pena", su primera obra, es un testimonio de ese espíritu que habría de materializarse rotundamente en muchas otras, como "Cansancio", y que se orientaría más tarde hacia la exaltación de los valores humanos y sociales.

El maestro nació en Olavarría, provincia de Buenos Aires, el 6 de enero de 1886, y desde los estudios primarios ingresó en el seminario conciliar de Villa Devoto, que debió asumir una existencia azarosa, de necesidades materiales que no le impidieron cumplir con su inclinación artística. Ingresó en 1911 en la Academia Nacional de Bellas Artes, donde fue discípulo de Lucio Correa Morales. Tres años más tarde comenzó a enviar sus obras a los salones oficiales y obtuvo el título de profesor de modelado y dibujo. Por entonces, logró el gran premio del concurso organizado por el Ministerio de Justicia e Instrucción Pública y logró así la beca de perfeccionamiento en Europa, que no pudo utilizar a raíz de la primera guerra mundial.

Su labor fue premiada numerosas veces a lo largo de su vida: en 1920 y en 1930 recibió los primeros premios municipales y en 1921, el primer premio del Salón Nacional por su obra "El trabajo" —de raigambre rodiniana—, que fue adquirida por el Concejo Deliberante y que se encuentra en la plaza 1º de Mayo, de esta Capital. La crítica de entonces no recibió, en general, con beneplácito la intención realista del escultor, desde los puntos de vista naturalista o idealista que tenían vigencia entonces.

Desde 1925 Soto Avendaño, que dedicó también gran parte de su esfuerzo a la enseñanza, fue el continuador de Rogelio Yrurtia en la cátedra de escultura de la Academia Nacional de Bellas Artes y desde 1928 fue jefe del taller de escultura de la Escuela Superior. Ese mismo año ganó el concurso para la ejecución del monumento a la Independencia, obra que le demandó diez años de labor y que fue inaugurada el 23 de agosto de 1950. Laborioso y responsable, Soto Avendaño se trasladó a Salta para estudiar allí a los tipos genuinos del hombre al que habría de exaltar en su obra. Al referirse al medio espiritual, a los personajes y al contenido de su monumento, hablaba el artista de "la sugestión poderosa del tema, la fuerza evocativa de las figuras próceres que desde niño había aprendido a mar; las estrofas pujantes del Himno Nacional que recitaba a intervalos durante mi trabajo y a las que esta natural disposición del estatuario para concebir el mundo por imágenes plásticas, vestía con las carnes de la forma y con los recios miembros de la escultura; la imaginación viva y ardiente que se exalta hasta la visión con la lectura de la historia y la leyenda patria; los contornos terriblemente épicos de las acciones del norte; los hombres con las medidas de los dioses y de los héroes".

Integran el monumento, en su base, varios grupos alegóricos, dedicados al aborigen y al gaucho norteño y la obra está coronada por "El grito de libertad", una figura de hombre joven, en actitud decidida, comparable, tanto por sus contrastes expresivos como por su identidad formal, con aquella otra figura que representa al espíritu, en el monumento al doctor Felipe J. Basavilbaso, que se encuentra en el Hospital de Clínicas y que Soto Avendaño realizó para evocar la actitud heroica y el final trágico del médico argentino.

A su labor docente, que desarrolló también en la Universidad Nacional de La Plata, unió el artista su actuación como conferenciante, muchas de cuyas disertaciones fueron publicadas y dejan, junto con su obra, documentos elocuentes para la comprensión de su espíritu.

El sepelio

SAN SALVADOR DE JUJUY. — Serán sepultados hoy en Tilcara, por su voluntad, los restos del escultor Ernesto Soto Avendaño.

El Poder Ejecutivo dispuso que un avión de la provincia traslade sus restos desde la metrópoli para ser inhumados en aquella villa veraniega de la quebrada de Humahuaca.

Soto Avendaño, autor del monumento a la Independencia en Humahuaca, había donado en 1967 a la provincia de Jujuy sus obras escultóricas: cuarenta y dos originales en yeso, con los que se formó en Tilcara el museo que lleva su nombre.

Reducen sueldos de militares nombrados en cargos públicos

Un decreto del P. E. establece una escala de reducción de las remuneraciones que percibe el personal militar, de la Gendarmería y de la Prefectura Nacional Marítima, en situación de retiro, que ocupa cargos en la administración nacional, provincial o municipal. Esa medida alcanza también a los servicios de cuentas especiales, organismos descentralizados, empresas del Estado y por la participación en planes de obras y trabajos públicos.

La ley se aplica a todos aquellos que hayan sido designados con posterioridad al 28 de junio de 1966. También se aclara que son exceptuados del decreto los que ocupan cargos que por establecerlo así los regímenes estatutarios de los organismos, deben ser cubiertos por personal militar y el personal docente y de investigación. Los fondos que resulten por la aplicación de la ley serán destinados a incrementar la suma que se destine, por el decreto 17.605, a la construcción y financiación de viviendas.

En el mensaje que acompañó al proyecto cuando fue elevado a la firma del presidente de la Nación se expresa que las fuerzas armadas propiciaron, en forma espontánea, una limitación en las remuneraciones y contribuir, con los fondos que resulten de la economía consiguiente, a obras de alta significación social.

La escala

El porcentaje de la reducción en los sueldos, será el siguiente: Para remuneraciones hasta 50.000 pesos, el cinco por ciento; de 50.001 a 100.000, el 10 por ciento; de 100.001 a 150.000, el 15 por ciento; de 150.001 a 200.000, el 18 por ciento y de más de 200.000, el 20 por ciento.

Faltará energía en localidades de la provincia

La empresa Servicios Eléctricos del Gran Buenos Aires (SEGBA) informó que con el objeto de efectuar diversos trabajos de mantenimiento y ampliación de la red de distribución interrumpirá el suministro de energía eléctrica en diversas localidades del Gran Buenos Aires.

Las interrupciones se realizarán de acuerdo con el siguiente diagrama: hoy, de 7.30 a 14, en la localidad de Etcheverry; pasado mañana, de 6 a 12, en el perímetro formado por las calles Sarmiento, Uruguay, Bartolomé Mitre y Casullo, en Morón; de 13 a 19.30, en el sector comprendido por las calles Olazábal, Boquerón, Warnes, Potosí y Carlos Pellegrini y vías del Ferrocarril Belgrano, que abarca las localidades de Villa Diamante y Villa Jardín, del partido de Lanús; de 9 a 13, en las zonas delimitadas por las calles Rivadavia, Alvear y Don Bosco y vías del Ferrocarril Sarmiento, de Haedo, y Don Bosco, Boedo, Espora, Medrano y Garibaldi y vías del Ferrocarril Sarmiento, de Ramos Mejía; de 13 a 18, en los sectores comprendidos por las calles Don Bosco, Jujuy, Triunvirato, Rivera Indarte, Guido Spano y Thames; Don Bosco, Rincón, Guido Spano y Entre Ríos y vías del Ferrocarril Sarmiento, y Guido Spano, Rincón, Cervantes y Entre Ríos, todos de Villa Luzuriaga, y el lunes, de 9 a 11, en sectores de las calles 569 (e), Rigolleau y 581, en la localidad de Berazategui.

Educación

Tareas de desinfección

Con motivo de realizarse tareas de desinfección, hoy no funcionarán las dependencias ubicadas en el edificio central del Consejo Nacional de Educación.

Hace 26 años comenzamos a producir siliconas SILASTIC.®

Hoy, ya integraron el primer corazón artificial que latió en un hombre.

Agradecemos a quienes hicieron eso posible.

DOW CORNING

DOW CORNING DE ARGENTINA
Lutz Ferrando
Distribuidores Exclusivos de la Línea Médica SILASTIC.®

® Marca Registrada de Dow Corning Corporation.

RESULTADO
ESTÁ A LA VISTA
PARA CONOCER EL PENSAMIENTO DESARROLLISTA
RESULTADO: síntesis semanal del acontecer político nacional e internacional, problemas económicos y sociales, comentarios bibliográficos.
RESULTADO: en su tercer aniversario envía, sin cargo, 2 ejemplares sucesivos a quien lo solicite.
REVISTA RESULTADO — Sarmiento 767 - Capital Federal
NOMBRE .....
DIRECCION ..... TEL. .....

Si su televisor tiene perillas y más perillas, es antiguo.
CAMBIELO POR UN PHILIPS AUTOMATICO
La imagen moderna del televisor.
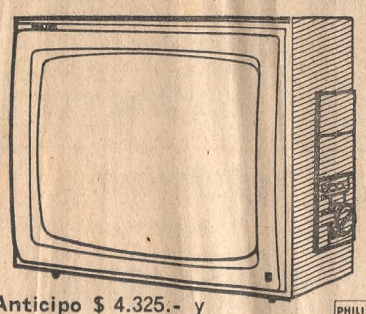
Anticipo $ 4.325.- y 29 cuotas de $ 4.325.- mensuales
PHILIPS
AFRA S.A.
Av. Maipú 2648 - Olivos

CANGALLO 2425
ULTIMOS DISPONIBLES
Boleto ..... $ 113.160
6 cuotas ..... „ 33.962
Posesión Julio 1969
SALDO EN HIPOTECA BANCARIA
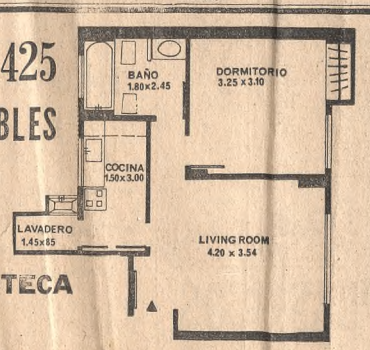

en cuotas de $ 33.456 incluído el 13 % de interés y 3 cómodas anualidades
Cochera Optativas
Leon... CODEX
Atención permanente en obra
PAR... - P. 8º
...608

Que las nuevas naftas tienen más fuerza, ya se sabe.
Pero la cuestión es otra.

No se trata de exigir al motor sino de hacerle rendir. Eso sólo es posible cuando la nafta tiene fuerza efectiva.
Y mejor todavía si además brinda más kilometraje por litro.
Y mayor limpieza del carburador y del sistema de admisión.
Y aún más: mayor vida útil a las bujías.
Y encima algo muy importante: mantener libre de corrosión el sistema de combustible.
Pero no hay que detallar estas ventajas al pedir una nueva nafta.
Más sencillo y rápido es decir:
- Deme SuperShell Sprint.
Después la definición surge sola:
- ¡Es un tiro!
SuperShell Sprint contiene activísimos componentes fosfo-orgánicos y es el resultado de una larga experiencia tecnológica internacional, aplicada en dos nuevas plantas de Alkilación y Polimerización.

SHELL nueva nafta SUPERSHELL SPRINT es un tiro!

C... RUEBELO... MBAS NAFTAS SHELL SON NUEVAS Y SU... RES.

RM - 14-822

La actualidad de Tucumán analizó el Dr. Avellaneda

Para informar sobre la actualidad de Tucumán se entrevistó anteayer con el presidente de la Nación el gobernador de esa provincia. El doctor Roberto Avellaneda hizo saber tras la reunión, que se inició a las 17.40 y concluyó a las 20.5, que la entrevista se había concretado a su pedido. Desmintió versiones acerca de su posible dimisión afirmando que "en este momento no hay que abandonar la partida" y puntualizando que no había ningún problema "de confianza planteado" por él o el titular del Poder Ejecutivo. Indicó que en Tucumán no existe estado de alarma y añadió que no se agudizó la crisis "que viene ocurriendo en Tucumán desde hace tiempo".

El doctor Avellaneda manifestó que no había en preparación ningún nuevo régimen del azúcar, "por lo menos en lo que yo tenga que ver actualmente". En relación con la actitud de sacerdotes que en Tucumán se han erigido en líderes de distintas manifestaciones obreras, el funcionario provincial dijo que "eso es cosa de ellos, si creen que de esa manera están cumpliendo con su misión". En ese sentido agregó el doctor Avellaneda: "A mí no me compete juzgar a los sacerdotes en su misión. Como laico, no es ése mi papel". Afirmó en otro orden de cosas que los planes de radicación y transformación de industrias se cumplen, pero que es "necesario intensificarlos y llevarlos a un verdadero nivel de alta eficiencia". Sobre los índices de desocupación en Tucumán el gobernador no quiso adelantar información.

Críticas

Tras indicar que participará de la reunión de gobernadores por celebrarse en Alta Gracia, el gobernador subrayó que "nunca he querido gobernar de espaldas al pueblo. El único juez tiene que ser otro que no sea yo. No creo —dijo— que el pueblo tucumano afirme que yo no lo escuché ni lo interpreté. Las manifestaciones que señalan esa posibilidad las hace la gente por motivos que ellos juzgan necesarios, pero no son —agregó— manifestaciones contra el Gobierno".

Explicó también que no cree que Tucumán sea un polvorín. "Hay una campaña bien orquestada para presentarla como tal. Tampoco creo —añadió— que pueda ser el centro del castrocomunismo. No hay nada por el estilo como para considerarlo un problema importante".

El obernador de Tucumán desmintió también versiones acerca de renuncias en su gabinete. En torno de otros aspectos provinciales, específicamente, la agitación, dijo que "se produce porque la gente está inquieta por una serie de problemas y hay quienes se ocupan de inquietarla más. Hay quienes están motivando al pueblo con finalidades políticas". Sobre las investigaciones que se realizan para establecer la identidad de quienes intervienen en esas campañas de agitación explicó que esa labor la efectúa la policía de Tucumán. Añadió que la provincia se encuentra ahora en mejores condiciones que cuando asumió su actual responsabilidad y que los aspectos económicos y sociales conforman un proceso complejo "que llevará tiempo. Algunas soluciones se conseguirán en lo inmediato y otras en lo mediato". Indicó, además, que el presidente de la Nación no le dio plazo para esa tarea. Por último, al hablar sobre la policía tucumana, el doctor Avellaneda expresó que "no creo que se la pueda calificar de brava. No lo es".

Mons. Francisco de la Cruz Muguerza

Su fallecimiento

Fue un auténtico franciscano. Quizá estas pocas palabras fueran suficientes para elogiar la personalidad de monseñor Francisco de la Cruz Muguerza, obispo de Orán, en la provincia de Salta. Y, lo que es más, posiblemente, fuera el elogio que más le hubiera satisfecho.

El espíritu del "poverello" marcó su vida; ese espíritu que aflora en la "oración por la paz", donde San Francisco pide más amar que ser amado".

Monseñor Muguerza ha muerto joven—tenía sólo 68 años—, cuando mucho podía esperarse de su celo pastoral y de su preocupación por todo lo que tocaba al bienestar espiritual y material de su diócesis. Era una diócesis joven como él, que fue su primer obispo; la creó Juan XXIII el 10 de abril de 1961, mediante la bula "Las supremos dones"; el 12 de junio del mismo año, monseñor Muguerza fue preconizado como su primer obispo, y el 24 de septiembre, monseñor Tavella, entonces arzobispo de Salta, lo elevó a la plenitud sacerdotal.

Monseñor Muguerza nació en Vicuña Mackenna, Córdoba, el 23 de agosto de 1961, y en 1934 ingresó, fiel a una firme vocación, en la Orden Franciscana.

En diciembre de 1946 recibió la ordenación, y luego viajó a Roma, donde, a la sombra ilustre de San Buenaventura, cursó sus estudios superiores de filosofía en el Ateneo Pontificio Antoniano.

Vuelto a nuestro país, canalizó su rica espiritualidad en la docencia y —con clara visión de los problemas de hoy— organizó el "Postulantado para Adultos", orientado a la canalización de las vocaciones tardías. El 23 de enero de 1959, pese a su juventud, fue elegido por el capítulo provincial como definidor —es decir, consejero— provincial en la jurisdicción argentina.

Sería largo enumerar, no ya los cargos —que para su auténtico espíritu franciscano nada valían— que ocupó, sino las responsabilidades apostólicas que atendió con eficiencia. La muerte lo sorprende haciendo alcanzado, con justicia, la plenitud del sacerdocio y rigiendo una diócesis que era adecuado marco a su incansable inquietud apostólica.

Su desaparición ha conmovido a todos los integrantes de su jurisdicción episcopal, que sabían apreciar en monseñor Muguerza no sólo al sacerdote ejemplar, al obispo celoso, sino también al cabal hombre de bien.

Los restos de monseñor Francisco de la Cruz Muguerza, quien falleció anteayer en esta capital, donde se encontraba desde hacía algunos meses para someterse a tratamiento médico, fueron trasladados ayer a su diócesis para recibir sepultura.

En la basílica de San Francisco hubo misas de cuerpo presente, a las cuales asistieron el cardenal Caggiano; el nuncio apostólico, monseñor Mozzoni; el arzobispo coadjutor de Buenos Aires, monseñor Aramburu, y las autoridades de la orden seráfica.

Decreto de honores

SALTA.—Al adherirse al duelo provocado por la muerte del primer obispo de Orán, el gobierno provincial dio a conocer un decreto de honores.

Culturales

Psicología de la niñez

En el Club Argentino de Mujeres se desarrollarán a partir de hoy y durante este mes y el próximo, cursos de psicología de la niñez y psicología de la adolescencia, destinados a padres, docentes y estudiantes del magisterio. Informes e inscripción en Callao 1358, teléfono 42-7791, los lunes, miércoles y viernes, de 16 a 19.

En Buenos Aires el precio de la leche aumentará 5 pesos

La Comisión Asesora Honoraria de Lechería de la provincia de Buenos Aires acordó fijar en 22 pesos el precio que se pagará al tambero por el litro de leche destinada al abasto, con lo cual el valor al público alcanzará a 37 pesos, lo que representa un aumento de cinco pesos con respecto al precio vigente.

El acuerdo, que tiene vigencia desde ayer hasta el 31 de agosto próximo, fue firmado el miércoles en La Plata y quedó a consideración del gobierno bonaerense para su homologación.

Corresponde aclarar que este convenio es suscripto por la Unión General de Tamberos, una de las entidades que agrupa a los productores lecheros. Otra entidad, la Comisión Plenaria de Productores Lecheros, que integra con la Cámara Técnico Gremial de Usinas de Pasterización, la Comisión de Precios y Propaganda, aún no ha firmado el respectivo acuerdo, pues, como informamos, al no haber coincidencia entre los sectores, fue preciso designar un árbitro. Ese nombramiento recayó en el director general de Lechería de la Secretaría de Agricultura y Ganadería, ingeniero René Delpech, quien seguramente el lunes fijará el precio.

De todas maneras, y como ya se ve por lo ocurrido en la provincia de Buenos Aires, el precio de la leche al público ha de sufrir un aumento que oscilará entre 5 y 6 pesos.

El acuerdo bonaerense

El acuerdo suscripto por la Comisión Asesora Honoraria de Lechería de la provincia de Buenos Aires determina como precio para el productor, a partir de ayer y hasta el 31 de agosto, exclusivamente para la leche destinada al abasto, la suma de 22 pesos por litro, puesta en planchada de usina o en el lugar de consumo, de acuerdo con convenio de partes o su equivalente en grasa butirométrica o sus equivalentes en tenores grasos ya establecidos, que son: mayo, junio y julio, 3,2 por ciento; agosto, 2,9 %. Explica el acuerdo que se entiende que el precio de leche de abasto representa el 59,5 % del de venta al público, porcentaje que será mantenido si dicho precio supera el de 37 pesos. El sector industrial aclaró que los precios pactados alcanzan vigencia en el caso de que se permita trasladarlos al precio al consumidor.

Se establece una bonificación sobre el precio acordado de 3 pesos por litro, en caso de que factores climáticos desfavorables así lo aconsejaran.

Se conviene, en virtud del aumento de grasa butirométrima en leche, producido por la selección del ganado y factores estacionales, que el pago de la grasa butirométrica que exceda de los tenores aceptados hasta el presente por el uso comercial y vigentes para cada época del año se liquide a no menos del 50 % del precio pagado por kilogramo en los acuerdos que homologue el gobierno provincial.

Incremento en los haberes de la policía

En medios allegados a la Casa de Gobierno se señaló que el presidente de la Nación, teniente general Juan Carlos Onganía, habría firmado el decreto por el que se dispone el incremento de los sueldos del personal de la Policía Federal. Según las versiones, el sueldo mínimo para los agentes del orden se fijaría en 40.000 pesos mensuales.

El anuncio de la medida oficial sería dado a conocer, posiblemente, en los próximos días, por el titular de la dependencia, general Mario Fonseca.

La Editorial Codex cumple cinco lustros

El vigésimo quinto año de actividad industrial y comercial cumple hoy Editorial Codex S.A.

Coincidentemente con el aniversario, la mencionada empresa ha comenzado la construcción de una moderna planta impresora sobre un terreno de 45.000 metros cuadrados, ubicado a la altura del kilómetro 5 de la Ruta Panamericana, en el partido de San Isidro.

La construcción contará con 32.000 metros cuadrados cubiertos, donde serán instalados los nuevos y modernos equipos de impresión en rotocrabado y offset y de encuadernación. La finalización de las obras ha sido calculada para mediados del año próximo.

Per...

"El Imparcial", Santa Fe

Cumple hoy ... existencia el di... parcial", publicació... rece ... ciudad ... Fe y cuyo origen ... a la obra de una famil... dicionalmente orientada ... el periodismo. Don Ca... Teodoro Doce, director-fun... dador, fue quien impulsó a... citado órgano de prensa, jun... tamente con sus hermanos. Uno de éstos, Eradio, sucedió a aquél cuando falleció, y alternó el ejercicio de su profesión con su inquietud por la vida institucional santafecina y su vocación por las letras, canalizada hacia la poesía. El 31 de agosto ... timo murió don Eradio Do... quien dejó el aliento progresista que supo imprimir a la ...

Secretaría de Estado de Obras Públicas

OSN OBRAS SANITARIAS DE LA NACION

LICITACION PUBLICA

ESTABLECIMIENTO WILDE (BS. AIRES)

CONSTRUCCION 4A. ESTACION ELEVADORA DE LIQUIDOS CLOACALES

Expte.: 59.825-LP-1968

Apertura: Julio 31 de 1969, a las 15.30 en Marcelo T. de Alvear 1840 - Capital Federal. Pliegos: en dicho lugar y en el Establecimiento Wilde.

Monto del presupuesto ... $ 1.921.871.420 m n.

Depósito de garantía ..... $ 19.218.714 m n.

SECRETARIA DE ESTADO DE VIVIENDA

BANCO HIPOTECARIO NACIONAL

Llámase a Licitación Pública Nº 1525, para contratar la construcción de 4 Monobloques Tipo C. 7 y C. 8, con un total de 228 unidades de vivienda, incluso obras generales correspondientes, dividido en 2 Sectores, a ejecutarse en el terreno ubicado en la calle Pedro de Mendoza entre Palos y Martín Rodríguez, de la Capital Federal, de acuerdo al siguiente detalle:

	PRESUPUESTO OFICIAL	GARANTIA DE LICITACION
SECTOR I		
2 Monobloques Tipo C. 7 y C. 8	m$n. 282.435.120	m$n. 2.8
SECTOR II		
2 Monobloques Tipo C. 7 y C.8	„ 281.655.625	„ 2.8
PRESUPUESTO OFICIAL TOTAL	m$n. 564.090.745	

Se aceptarán propuestas por el total de la licitación o parcializada por Sector.

FECHA, HORA Y LUGAR DE APERTURA: 29 de mayo de 1969, a las 16 horas, en la Gerencia Técnica, Defensa 120, 3er. piso, Capital Federal.

INFORMES Y PLIEGOS: Departamento de Suministros, Defensa 120, 6º piso, Capital Federal.

MINISTERIO DE BIENESTAR SOCIAL

ZYSM

Telas para decoración y

Canning 191 - Tel. 54-6901

Hay algo nuevo en el área del Río de la Plata

ÚNICOS BAÑOS TERMALES

(de surgentes naturales, saladas)

INAUGURACION: MAÑANA

REUMATISMO - OBESIDAD - GOTA - CIATICA - LUMBALGIAS!

Al borde de la Capital Federal. Baños termales de surgentes naturales, saladas, recomendados para adultos jóvenes de ambos sexos, para deportistas... "El valor de estas aguas no puede discutirse", expresó el Dr. Herrero Ducloux (análisis efectuado juntamente con el Dr. Raúl Wernicke) ratificado por Laboratorios de O. S. N. DL 2723 y Franco inglesa, protocolo 451576, señalando que son de fuerte mineralización, cloruradas, sulfatadas, cálcidas, sódicas, magnésicas. Asimismo, en reciente análisis del Instituto de Investigaciones Lamarck (13-3-69) se determina: "Estas aguas ofrecen un valioso elemento de acción sobre aquellas personas afectadas de obesidad, reumatismo en general, crónicos y deformantes, gota, ciática y lumbalgia... estimulantes de acción cardiovascular, sedantes nervioso-genital... tónicas sobre nutrición y circulación sanguínea..." En síntesis, mediante estos baños termales, se notará un efecto desensibilizante del organismo con una sedación progresiva, se calman los dolores, la excitación nerviosa y ocasiona una agradable sensación de bienestar.

CONSULTE A SU MEDICO Y EN ADELANTE CUANDO HAYA PROBADO ESTOS BAÑOS LA PUBLICIDAD LA HARA USTED.

Moderno edificio funcionalmente instalado - control médico incluido - sector para señoras con personal femenino especializado horarios: 8 a 20 hs. todos los días - estacionamiento gratuito - salones comedor - servicio completo de confitería y parrilla (especialidad pollo al limón y pizza a la piedra) a precios moderados.

AHORA YA SABE USTED CUANTO LE OFRECE "PUNTA MOGOTE", INCLUSO LO QUE NADIE MAS PUEDE DARLE, SALVO A ENORME DISTANCIA... NO CREE QUE MERECE YA MISMO SU VISITA!

PM

Lo esperamos en:

"Punta Mogote"

(LA SALADA)

Sólo 20 cuadras del Puente de La Noria y del Autódromo Municipal.

plano de ubicación

Colectivos línea 32 - 28 (ex 208) y 21

SOLICITADA

AL SERVICIO DE LA INTEGRACION NACIONAL

Ante el conocimiento de que se ha designado una Comisión oficial que tendrá a su cargo resolver los aspectos inherentes a la creación de una Sociedad Mixta Regional de Electricidad, la Empresa Provincial de Electricidad de Córdoba y Agua y Energía Eléctrica de la Nación, efectivización se concretaría a breve plazo, con la consiguiente destrucción de esta importante presa Nacional, nuestra Federación adoptó la siguiente resolución, en un todo de acuerdo a mandatos de sus Cuerpos Orgánicos:

1º Rechazar el intento de provincializar los Servicios de Agua y Energía Eléctrica a través de la creación de una pretendida Sociedad Mixta, cuya estructura jurídica deberá obedecer, sin duda, a la transferencia lisa y llana de parte del Patrimonio nacional que representa Agua y Energía Eléctrica a la Provincia de Córdoba.

2º Ratificar una vez más, que toda transferencia de los Servicios de Agua y Energía Eléctrica, constituirá perpetuar la dramática situación de las Provincias que aún no lograron el desarrollo eléctrico, sin obtener por ello un beneficio las que reciben estos servicios, ya que se afectará la estructura nacional que garantiza un desarrollo eléctrico acelerado, armónico y eficiente, atentándose seriamente contra la tan necesaria integración nacional.

3º Realizar una intensa campaña nacional de esclarecimiento y defensa de la Empresa del Estado Nacional Agua y Energía Eléctrica, que con su esfuerzo financiero y técnico ha llevado el progreso a las regiones más necesitadas de nuestro País.

4º Oponerse con toda decisión a una medida equivocada, sin un fundado razonamiento técnico y lesiva al interés nacional.

5º En cumplimiento de claros mandatos de nuestros Congresos, realizar todas las gestiones necesarias para evitar la consumación de esta medida negativa.

6º Declarar al Gremio en todo el País en estado de alerta.

AGUA Y ENERGIA ELECTRICA DEBE SER PIVOTE DE LA AUTEN... INTEGRACION NACIONAL.

SECRETARIADO NACION...

FEDERACION ARGE... DE TRABAJADORES ...

...a ...ia y ...968

...ez y José María Flores Pi... doctores Samuel J. Mil... rg, Juan José Nán y Jorge O'Farrell; señores Arturo ...ia y Carlos Sastre Estruga... e ingeniero Carlos M. Vi... (h.) y de cinco suplentes un año. Por último, se de... ...es socios para apro... ...ar y firmar el acta.

Memoria y balance general

Juntamente con la convoca... a la asamblea, se dio a ...cer la memoria y balance ...ral de la institución. En ...u presentación se dice que la aspiración de contar con una sede definitiva quedó concreta... ...a el 1º de noviembre último, al inaugurarse, en vísperas de correrse el Gran Premio que lleva el nombre del fundador, la casa de la avenida Alvear. Las obras en la misma entraron en su etapa final y en el transcurso de este año se trasladarán las dependencias que aún quedan en el inmueble de Cerrito, en el que se instalarán las oficinas administrativas de la Explotación Hipódromos.

En síntesis, se expresa que el período considerado en la memoria ha sido de franco progreso para la institución.

Entrando en materia, se consigna que el resultado del ejercicio arroja un superávit de 149.753.807 pesos, al que se llega luego de haber efectuado amortizaciones por 46.105.962 pesos en los rubros del Activo Fijo. De ese superávit, 100.800.000 pesos corresponden a la diferencia de arrendamiento del Hipódromo de San Isidro por el período abril de 1966 a diciembre de 1967. Como en ejercicios anteriores, se incrementa la reserva para compromisos financieros y construcciones en 62.253.807 pesos y se incorpora el saldo de 87.500.000 pesos al capital social con lo que éste pasa a ser de 475.000.000 de pesos.

Sobre los diversos asuntos tratados durante el período analizado se comunica, en resumen, lo siguiente:

Se puso en marcha una iniciativa, que espera la formalización legal respectiva para aportar a la financiación de las obras del Hospital de San Isidro.

Fueron realizadas gestiones ante el gobernador de la provincia de Buenos Aires por el vencimiento del término fijado por la ley provincial 4143 para efectuar reuniones de carreras en San Isidro. Se aguarda la pronta solución satisfactoria.

Continúan las actuaciones judiciales acerca del problema del Stud Book.

Tuvieron buen éxito, en mayo de 1968 las reclamaciones sobre la posición legítima del Jockey Club respecto de la restitución del local de ventas de caballos S. P. C. Además, el 4 de octubre se inauguraron ampliaciones y modificaciones de las instalaciones.

Quedó prorrogado por diez años, a partir del 1º de octubre último, el contrato de locación del Hipódromo de San Isidro, celebrado con la Secretaría de Hacienda.

Se inició en 1968 la primera etapa del plan de racionalización administrativa, consistente en la disolución y/o reducción de personal, procesamiento electrónico de sueldos y jornales, nuevo régimen de producción de boletos de sport, modificación de incisos del reglamento de carreras y creación y remodelación de dependencias.

Se da el detalle de construcciones efectuadas en los hipódromos de San Isidro y Palermo.

Se reseña el programa de conferencias propiciadas por la institución; se proporcionan detalles sobre otros asuntos de interés para los asociados así como de medidas en beneficio del personal de la entidad; detállanse obras benéficas, actividades deportivas anexas; se informa que en 1968 ingresaron 149 socios activos y dejaron de pertenecer 241, por diversos motivos, quedando ahora 7469 asociados. Por último, se consignan modificaciones al estatuto y al reglamento interno.

VEA HOY
NUESTRA GUIA INMOBILIARIA
EN LA GUIA SEMANAL DE ESPECTACULOS
Página 27

...Y CIA. S.A.
...ercial - 35-6138|6179|6064
CATEGORIA
...a a jardines. A es... ...orios y excelentes de... 35.000.000.
comedor, 3 dormitorios, Teléfono. Gran terraza.
...recepción, 5 dormitorios, ...o. Teléfono. Cochera. Pre...

El whisky escocés de mayor venta en el mundo entero.

SIMPLEMENTE ASI...

y al instante, estará en condiciones de operar en
...UENTAS ...PECIALES ...E AHORRO
Ganará el interés del 10% anual MAS el 1% adicional libre de impuestos y gastos
...AL
...FRANCES

Notas sociales

En la diplomacia—

El embajador de Francia y la condesa de la Grandville ofrecieron una fiesta en su residencia en agasajo de las amigas de su hija Rose, quien festejó su cumpleaños.

Reuniones—

En obsequio de las amistades de su hija María Elisa, el señor Ernesto Ballvé Sardá y su esposa, doña Alice Beyrne Damianovich, ofrecerán mañana un cóctel en su residencia de La Lucila.

➳ Las señoritas María Amalia Aráoz y Marta Gorostiaga reunirán hoy en un "shower-tea" a un grupo de amigas para despedir de la vida de soltera a la señorita María Carmen Urdapilleta.

Comidas—

La señora Jeanne Grenier de González Arnau reunió en una comida a un grupo de sus amistades con motivo de celebrar una fecha íntima.

➳ En vísperas de su casamiento, la señorita Graciela Torres Posse y el señor Horacio Velasco Suárez fueron agasajados ayer con una comida por el señor Domingo Torres Posse y su esposa, doña Susana de la Fuente. Por la tarde, la novia fue obsequiada con un "shower-tea" ofrecido por la señora María Inés Zungri de Quesada.

Casamientos—

En la iglesia de San Martín de Tours será bendecido el 31 a las 21 el casamiento de la señorita Patricia Donovan Forn con el señor Alberto de Soldati, ceremonia de la que serán padrinos la señora Eugenia Forn de Donovan y los señores León de Soldati y su esposa, doña Magdalena Terán Etchecopar, y José Roberto Forn.

➳ En la iglesia de San Tarsicio será celebrado hoy a las 20 el matrimonio de la señorita Teresa Galarce con el señor Roberto Alejandro Lanusse (h.). Serán padrinos de la ceremonia el señor Roberto Alejandro Lanusse y su esposa, doña María Luisa Grás Goyena, y el teniente coronel Juan Carlos Galarce y su esposa, doña María Angélica Balestrini.

➳ Hoy a las 20, en la basílica del Santísimo Rosario, Santo Domingo, será consagrado el casamiento de la señorita Mercedes Campos Malbrán con el señor Héctor Guerrero Vivot. Actuarán como padrinos los señores Hernando Campos Menéndez y su esposa, doña Mercedes Malbrán Madero, y Héctor E. Guerrero y su esposa, doña Enriqueta Vivot Casel.

➳ Será bendecido hoy a las 20.30 en la basílica del Santísimo Sacramento, por el padre Ricardo Bastán, el casamiento de la señorita María Teresa Casalins Pujol con el señor Miguel A. Raffo Etchegaray. Actuarán como padrinos los señores Pedro Casalins Molinari y su esposa, doña Susana Pujol, y Miguel Raffo del Campo y su esposa, doña Emy Etchegaray.

➳ El casamiento de la señorita Graciela Vidal del Carril con el señor Patricio Alfredo Sáenz será consagrado hoy a las 20 en la basílica de Nuestra Señora del Socorro. Serán padrinos los señores Ricardo Vidal del Carril y su esposa, doña Graciela Bianchedi, y Antonio Sáenz Alcorta y su esposa, doña Norma De Lonardis.

➳ Con misa de esponsales será bendecido mañana a las 19.30 horas en la iglesia de San Juan El Precursor el casamiento de la señorita Mirtha Romero con el señor Enrique G. Risso Patrón. Serán padrinos de la ceremonia el comandante principal José María Risso Patrón y su esposa, doña Alcira Solveyra Casares, y el señor Ramón Ricardo Romero y su esposa, doña Teresa Elena Baquer.

En el acto civil, que se realizará hoy, actuarán como testigos la señorita Susana Romero y el señor José María Risso Patrón (h.).

➳ Con misa de esponsales será celebrado hoy a las 19.30, en la iglesia del Patrocinio de San José, el casamiento de la señorita Cora María Moglia con el señor Raúl Osvaldo Blasco.

➳ Será celebrado hoy a las 21, en la iglesia de San Martín de Tours, el casamiento de la señorita Estela Ojam Argerich con el señor Guillermo A. Broens.

➳ En la basílica de Nuestra Señora de la Merced será bendecido hoy a las 20.30 el casamiento de la señorita Estela C. González con el señor Raúl A. Delucchi. Actuarán como padrinos las señoras Estela H. de González y Lía Seeber de Delucchi y los señores Héctor González y Alejandro C. Delucchi.

➳ Monseñor de Andrea bendecirá hoy a las 20.30, en la iglesia de San Miguel, el casamiento de la señorita Cristina Elena Feeney con el señor Fernando A. Buschittari. Actuarán como padrinos la señorita María Inés Feeney y los señores Fernando Buschittari y su esposa, doña Palmira R. E. Wuille Bille, y Dermond Hubert Feeney.

➳ Será consagrado hoy a las 20.15 en la iglesia de Santa María de la Lucila, en Martínez, el matrimonio de la señorita Nora Ansaldo con el señor Juan Martín Esponda. Serán padrinos los señores Eduardo Ansaldo y su esposa, doña Clotilde Marchionni, y Juan Angel Esponda y su esposa, doña María Celia Irigoyen.

Compromisos—

Ha sido formalizado el compromiso de la señorita Stefanía Vecchi con el señor Rodolfo Lagos Marmol.

➳ Se ha formalizado el compromiso de la señorita María Ester Patrón Rocha con el señor Eduardo Bonomi Castro Feijóo.

Beneficios—

Con el fin de reunir fondos para la Liga de Madres de San Isidro, pro Fundación de Dadores Voluntarios de Sangre, se presentará hoy, a las 21.30, en el teatro Colonial, Paseo Colón y Belgrano, la obra "Hay que purgar al bebé", de George Feydeau, con la dirección de Guillermo de Andrea. Informes por los teléfonos 743-3287 y 743-2147.

➳ Organizado por la Unión General Armenia (U.G.A.) de Beneficencia se llevarán a cabo hoy a las 16.30, en los salones del Alvear Palace Hotel, un té-canasta y desfile de modelos a total beneficio de A.C.I.R.

Enfermos—

Se encuentra enferma la señora Clara Pérez Irigoyen de Busch Freyre.

➳ Ha sido operada la señora Susana Bombal.

Viajeros—

Para Washington la señora Magdalena Figueroa Bosch de Roca.

➳ Para Europa las señoras María Giménez Zapiola de Cordero y su hija Magdalena, Marga Th. de Bennewitz y Sara Carranza de Leaplaza, la señorita Lucy Hernández Díaz y el señor Luis Morea y su esposa, doña Mercedes Sansot Lanusse.

➳ De Sudáfrica los señores César Peña y su esposa, doña Julia Helena Pueyrredón; Pablo Gowland y su esposa, doña Julia Helena Peña, y Enrique Ruiz Guiñazú.

➳ De Salta la señora Alicia Patrón Uriburu de López Campo, la señorita Aurelia Patrón Uriburu y el señor Hernán González Pondal y su esposa, doña Fernanda Patrón Uriburu.

➳ Para Corrientes la señorita Ester Martínez y el señor Vicente Ignacio Martínez.

In memoriam—

En memoria de las señoritas María Eugenia Moreno Hueyo y Josefina Cantilo Achával, la Asociación de las ex Alumnas del Sagrado Corazón harán rezar una misa hoy a las 8 en la capilla del colegio, Callao y Juncal.

➳ Por la señora Sara Laborde de Zamudio y en sufragio de Juan Carlos Zamudio se rezará una misa hoy a las 8 en la capilla de Nuestra Señora de la Misericordia, Azcuénaga 1654.

➳ Al cumplirse el aniversario del fallecimiento de la señora Carmen Felisa Muñoz de Bettinoti se celebrará una misa hoy a las 11 en la iglesia de Nuestra Señora del Carmen.

➳ En la iglesia de la Inmaculada Concepción de Belgrano se rezará una misa hoy a las 19.30 en sufragio del doctor Adolfo Argerich Lahitte, fallecido recientemente.

➳ Al recordarse el aniversario del fallecimiento del señor Antonio A. Ortiz se rezará una misa mañana a las 11 en la iglesia del Santísimo Redentor, Larrea y Beruti.

➳ Por el doctor Alfredo Cruz Martínez Vivot se rezará mañana a las 19 una misa en la iglesia del Corazón Eucarístico de Jesús, Montevideo 1372.

➳ En sufragio del señor Emilio Cleto Vattuone y por doña Nieves Cubas de Vattuone se rezará una misa mañana a las 20 en la iglesia de Nuestra Señora de la Candelaria, Bahía Blanca 363.

➳ Hoy a las 17 en la capilla Mater Admirabilis, Arroyo 917, se rezará una misa en memoria del señor Andrés H. Ybarra.

➳ En la capilla del Colegio Champagnat se oficiará una misa mañana a las 10 en memoria del doctor Eduardo Heer.

➳ En la iglesia de San Agustín se celebrará una misa mañana a las 10.30 en sufragio del señor Rafael Alberto Palomeque.

LINGRA DEL CENTRO CON EL... REGISTRO CIVIL

Participaciones Sociales

CASAMIENTO

ANA MARIA BAYA CASAL DE HERRAN MOLINA y CARLOS D. ALDAO QUESADA y MARIA E. PIZZARIELLO DE ALDAO QUESADA comunican el casamiento de sus hijos ANA MARIA y LUIS RAFAEL e invitan a participar de la ceremonia religiosa que se realizará el ... de mayo en la iglesia de San Agustín a las 11.30.

AGRADECIMIENTO

NICOLAS ROMA... desea agradecer ...timamente ...citaciones recibi... ...ocheve... ...mo

Hay cosas que se hacen una sola vez. Y para siempre.

Por eso nos especializamos en Listas de Casamiento.
No solamente por la suerte que traemos. Coincide que nuestros clientes son precisamente sus familiares, amigos o relaciones. Y quieren regalar belleza, para siempre. Nuestro amor por la buena forma es amor que perdura.
Categóricamente, L. Rosenthal para Listas de Casamiento.

Tacuarí 1063 - Tel. 42-7717/5189 Bartolomé Mitre 744 - Tel. 30-8441 - 34-2393
L. ROSENTHAL

1919 1969
CALERA AVELLANEDA S.A.

50 AÑOS
CEMENTO AVELLANEDA CAL HIDRATADA

CIMENTANDO CON CAL Y CEMENTO EL PROGRESO ARGENTINO

Al cumplir 50 AÑOS de vida industrial y comercial, CALERA AVELLANEDA S.A. agradece a sus clientes, amigos y colaboradores, esa colaboración que ha hecho posible el desarrollo institucional alcanzado.

Esta feliz circunstancia, más que una meta lograda, es un punto de partida con renovados propósitos de constante superación.

Por ello, CALERA AVELLANEDA S.A. brinda al país sus realizaciones y contribuye a consolidar, con cimientos de progreso, el futuro argentino.

CALERA AVELLANEDA S.A.

En el país se recordó ayer el Día del Trabajo

(Cont. de la 1a. pág. 3a, col.)

quina mencionada un puesto de comando, a las órdenes del comisario inspector Sr. Santoianni, con quien colaboraron el comisario de la sección 42a., señor Antonio Ferreiro, y el subcomisario de la 48a., señor Julio Domínguez. La zona, en un radio aproximado de unas veinte cuadras, fue controlada por personal de las comisarías mencionadas, dos dotaciones móviles de la Guardia de Infantería, cuarenta agentes de la Policía Montada, motociclistas y grúas de la sección Tránsito y numerosas patrullas.

El tránsito quedó suspendido en la avenida del Trabajo, entre Escalada y Coronel Cárdenas, y en Tellier, desde aquella avenida hasta Rodó, lo que motivó un parcial aislamiento para la movilización del transporte. No obstante, la inactividad de la jornada aminoró los inconvenientes que derivaron de la medida.

47 detenidos

La esquina de avenida del Trabajo y Tellier corresponde al extremo sudeste del barrio Dorrego, ex Los Perales, y se encuentra a unos cien metros del barrio de emergencia conocido por Ciudad Nueva. En ambos residen numerosas familias, que asistieron desde lejos al inusitado movimiento del lugar. También junto a la vía de entrada al frigorífico Lisandro de la Torre, existen numerosas viviendas precarias, desde donde los grupos de vecinos observaron las alternativas de la acción policial.

La policía vigiló de cerca y constantemente la actitud en esos barrios y, entre los numerosos periodistas congregados en la esquina, circuló la versión —que no pudo confirmarse—, de que en algunas de las viviendas cercanas se hallarían dirigentes gremiales que tratarían de concretar la realización del acto, no obstante la fuerte prevención policial. Pero no pudo observarse ningún procedimiento que diera lugar a esa versión.

Concluirá la incorporación de conscriptos

El Comando en Jefe del Ejército informó que el lunes se dará por finalizada la incorporación de los conscriptos de la clase 1948. Como consecuencia de ello, los distritos militares procederán a acusar como infractor al artículo 29 de la ley 12.913 a todo ciudadano que el 15 de este mes no haya respondido al llamado para cumplir con el servicio de conscripción.

En cambio, fueron numerosos los transeúntes interrogados. En estos procedimientos quedaron demoradas cuarenta y siete personas, entre ellas varias mujeres, quienes fueron conducidas en un colectivo de la línea 630 a la comisaría 42a. El vehículo realizó varios viajes, con la correspondiente custodia.

El titular de esa seccional, explicó que en todos los casos se trataba de personas sin documentación o sin justificativo sobre su permanencia en el lugar. No hubo incidentes a raíz de estas detenciones y sólo en un caso se halló un arma —un cuchillo— en poder de uno de los demorados. El funcionario policial señaló que luego del interrogatorio a que serán sometidos, se informará sobre la situación de estas personas.

En algunos casos se suscitaron pintorescas alternativas en torno de la actuación policial, porque muchos de los interrogados, acaso sorprendidos o temerosos, dieron explicaciones que si bien satisficieron a los policías, fueron el fruto de un estado de ánimo originado por la amplia exteriorización de la fuerza policial.

A las 21 no variaba la intensidad de la prevención, aunque algunas consignas habían sido retiradas. El barrio recobró lentamente la normalidad y hasta las 24 se mantuvo la vigilancia, pero a esa hora hacía tiempo que se descartaba la realización del acto.

En Plaza Once

A las 21 fue dable observar que las fuerzas de caballería de la Policía Federal se retiraban de sus posiciones en la Plaza Once, tomadas al promediar la tarde. Mientras tanto, frente al acceso a la estación central del Ferrocarril Sarmiento, por la calle Bartolomé Mitre, seguía apostado un carro de asalto y se mantenían las guardias en la esquina de Pueyrredón y Bartolomé Mitre, así como en las inmediaciones de la plaza.

En Callao y Rivadavia

Alrededor de las 20 se reunió en la esquina de Callao y Rivadavia un grupo de 20 personas, que, luego de proferir diversos gritos relacionados con el 1º de Mayo, arrojaron sobre la acera, frente a la confitería Del Molino, dos bombas molotov, que produjeron una llamarada, pero no causaron daños. Rápidamente intervino la policía y los manifestantes se dispersaron sin que se registraran detenciones. A pocos metros del lugar, frente al número 25 de Callao, fue encontrada otra bomba del mismo tipo que la anterior que no llegó a estallar, pero que al ser arrojada produjo la rotura del cristal de una vidriera del comercio de venta de artículos para el hogar instalado en ese local.

Atentado y 3 detenidos

Una vez que la policía dispersó a los manifestantes en las inmediaciones del Congreso, en la avenida Callao, frente al número 23, varias personas arrojaron una bomba incendiaria, que no llegó a estallar, contra un jeep-patrullero de la Policía Federal.

Tras el atentado se originaron algunas corridas, y tres personas que integraban el grupo que arrojó la bomba pudieron ser detenidas. Se trata de un menor de edad y Cámara Scalcoff, argentino, de 31 años, soltero, empleado, domiciliado en Andrés Lamas 1005, y Oscar Héctor Llanes, argentino, de 25, soltero, Pasaje San Ignacio 3665, a quienes se procesa por atentado a la autoridad e intimidación pública.

Asimismo, otro grupo que provenía de Plaza Congreso destrozó un cristal del Hotel Savoy, avenida Callao 185, y otro de la sastrería señalada con el número 186, de la misma arteria.

Atentados y alarmas falsas

Con motivo del 1º de Mayo y la resolución policial de prohibir los actos preparados por organizaciones gremiales, se registraron diversos atentados, y alarmas por supuestos artefactos explosivos colocados en distintos puntos de la Capital Federal. En reiteradas oportunidades fue necesario requerir los servicios de la brigada especializada de bomberos para retirar paquetes y envoltorios que resultaban sospechosos.

La primera de estas intervenciones fue a las 10.30 de anteayer, frente a la finca señalada con el número 2520 de la calle Dorrego, donde autores desconocidos colocaron un cartel tipo "sandwich" con leyendas de carácter subversivo y alusivas al 1º de Mayo; del cartel colgaba un paquete que decía: "Peligro explosivo". Un menor, de 15 años, se acercó para observarlo y le explotó, pero afortunadamente era de escaso poder y el joven no sufrió ninguna lesión.

Un cartel similar fue retirado por los bomberos, a las 14.50, en Humberto 1º frente al número 1389. El envoltorio contenía 4 pilas conectadas con una chicharra.

En avenida del Trabajo y Monte, a las 15.20, se encontró un objeto cilíndrico envuelto en cartón y cinta adhesiva, con un capacitador electrolítico para arranque de motores de corriente alternada.

A las 18.35, en la estación Constitución del Ferrocarril Roca, cerca de la escalera mecánica del subterráneo, fue recogida una caja de 20 centímetros, por 15 por 12, pero que sólo contenía algunos papeles.

Frente al monumento a Juan Bautista Alberdi, en la plaza Constitución, a las 20.5, provocó alarma un paquete que causó extrañeza a un transeúnte; al ser desenvuelto, sólo se hallaron restos de alimentos.

Bomba Molotov

Un grupo de alrededor de 150 personas se reunió a las 20.10 frente al edificio que ocupa la Unión Industrial Argentina, en Avenida de Mayo 1144, e intentaron realizar un acto. Uno de los manifestantes arrojó una bomba del tipo Molotov contra la puerta de la citada finca, que ocasionó la rotura de algunos vidrios y el chamuscamiento de la madera. Intervino personal de la comisaría 4a., que dispersó a los revoltosos, sin que se produjeran detenciones. A pocos metros del lugar, sobre la acera, fueron encontrados dos en oltorios, que estaban unidos en los extremos por dos cables conductores de electricidad, pero al ser desarmados se comprobó que solo contenían arena y recordes de papel de diario.

En la intersección de French y avenida Pueyrredón, fue retirada por los bomberos a las 20.15 una caja de 90 centímetros de largo por 40 de ancho y 15 de alto, que contenía 5 cartuchos de aluminio con un ácido conectados por intermedio de un mecanismo de relojería a dos pilas. El artefacto estaba próximo a estallar.

Similares características al anterior tenía otro artefacto encontrado a las 20.30 en el vestíbulo de la estación Retiro del Ferrocarril San Martín. Tres de los cartuchos ya habían comenzado a reaccionar cuando fue desarmado.

En los primeros minutos de la madrugada de ayer la brigada de explosivos retiró de la acera frente al número 4619 de Rivadavia una caja de cartón. Contenía únicamente aserrín y papel de diario.

A las 13, desde un automóvil particular que desapareció a gran velocidad, autores desconocidos arrojaron frente al local de Sarmiento 771 dos bultos. Sólo contenían aserrín.

Medidas de seguridad

Diversas medidas de prevención fueron tomadas ayer por la policía con motivo del 1º de Mayo. Las guardias de las comisarías y del Departamento Central fueron reforzadas; se apostó personal de vigilancia en los edificios públicos y en las estaciones ferroviarias, al igual que en los alrededores de los estadios donde se disputaban partidos de fútbol. Las vigilancias fueron cumplidas por el personal de las comisarías, de la Guardia de Infantería y del Cuerpo de Policía Montada.

Consultado alrededor de las 20 por los periodistas acreditados en el Departamento de Policía, el director de Seguridad, inspector general Roberto Osvaldo Schuiller, manifestó, por intermedio de su secretario, que la jornada hasta ese momento había transcurrido con tranquilidad.

Fue habilitada la red de gas en Boulogne

Gas del Estado informó que ha habilitado un sector de la red de distribución de gas natural en la localidad de Boulogne. El total de la cañería instalada asciende a 25.300 metros y la obra beneficia a 2000 familias radicadas en la zona comprendida por las calles Malabia, Uriarte, Guayaquil, Wilde y Gobernador Castro y vías del Ferrocarril General Mitre.

Los trabajos se realizaron de acuerdo con el convenio suscripto entre la empresa estatal y la Municipalidad de San Isidro.

De la Federación de Círculos Católicos de Obreros

La Federación de Círculos Católicos de Obreros difundió un documento sobre el primero de mayo, en el cual recuerda su "declaración de principios"; solicita "amnistía que reintegre al trabajo a los cesantes por conflictos gremiales"; apela a las empresas particulares para que velen por el mantenimiento de las fuentes de trabajo", y pide a los poderes públicos que se trate de mejorar a "los sectores de menores recursos".

Del SUPE

En una declaración sobre la fecha, la Federación Sindicatos Unidos Petroleros del Estado señaló que "es una oportunidad propicia para dejar establecida, una vez más, la disposición del sindicalismo nacional, y en modo especial la de los trabajadores petroleros estatales, para concretar un clima de paz y convivencia social sus grandes objetivos".

Federación de Periodistas

A su vez, la Federación Argentina de Periodistas señaló en un documento que "la aguda crisis por que atraviesan los hombres de trabajo constituye un hecho derivado del contexto institucional del país del que forman parte". Instó, además, a no desenvainar "en la defensa de los derechos".

FOETRA

La Federación de Obreros y Empleados Telefónicos, por su parte expresó su deseo de que la fecha "sirva a los trabajadores del país, especialmente a los teléfonicos para meditar sobre el tema de la unidad, a los efectos de que la misma surja desde las bases".

FONIVA

La Federación Obrera Nacional de la Industria del Vestido y Afines señaló que "la falta de coincidencias, la diversidad de enfoques, la situación de letargo por la que atraviesa el movimiento obrero, impide una recordación masiva y una palabra pública que interprete el sentir de los compañeros de labor en esta fecha de recordación y de protesta".

"32" Gremios

Los denominados "32" Gremios Democráticos puntualizaron que los trabajadores están abandonados, sin organizaciones capaces de defender sus intereses en forma inteligente y enérgica" y añade que "urge que los obreros avezados en organización gremial se aglutinen en torno

(Cont. en la 12a. pág., 1a. col.)

Fuerzas Armadas

Recordación

En la capilla de la VII Brigada Aérea, con asiento en Morón, se oficiará hoy a las 10 una misa en memoria del teniente Hernán Arillaga al cumplirse el aniversario de su fallecimiento.

Posteriormente, integrantes del Grupo 3 de Caza y compañeros de promoción depositarán una ofrenda floral y se descubrirá una placa recordatoria en la tumba que guarda sus restos.

Entrega de premios

LA PLATA. — En la plaza de armas del Liceo Naval, en Río Santiago, se realizará mañana, a las 15, la ceremonia de oficialización del nuevo pabellón de guerra. Se entregarán asimismo la bandera al nuevo abanderado, despachos y premios a los guardamarinas de la reserva naval pertenecientes a la XVIII promoción, uniformes a los cadetes de primer año y diplomas a los brigadieres cadetes.

Han sido invitadas autoridades nacionales y provinciales, militares y eclesiásticas, la plana mayor, cuerpo de profesores del instituto, egresados y las familias de los cadetes.

El acto comenzará con la ejecución del Himno Nacional y seguidamente hablará el director del Liceo, capitán de navío Galdino H. Carminatti. Por último desfilarán los cadetes y, finalmente, habrá una reunión social.

Dr. Julio Dassen

Su fallecimiento

Fue el Dr. Julio Dassen, quien murió anteayer a los 62 años de edad, después de una larga enfermedad que en los últimos tiempos lo mantuvo alejado de toda actuación, un destacado jurisconsulto, profesor universitario de profundo amor por la cátedra y un ferviente demócrata. Egresó de la Facultad de Derecho de la Universidad de Buenos Aires en 1931, donde dos años después se doctoró con el Premio Facultad por su tesis "Contrato a favor de terceros". Fue designado, entonces, jefe de comisión en el Instituto de Enseñanza Práctica de la Facultad y miembro adscripto del Seminario de Ciencias Jurídicas. En 1946 renunció a la jefatura de trabajos prácticos que ejercía en dicha casa "ante los hechos que están ocurriendo dentro y fuera del claustro universitario, que traducen la intención de no valorar el mérito de los profesores e investigadores del país por sus conocimientos científicos, sino exclusivamente por su conformidad y obsecuencia con la política pasada, presente y futura de las autoridades ejecutivas de la Nación". Por esos motivos el Dr. Dassen se mantuvo alejado de la actividad pública dedicándose a su estudio y trabajos jurídicos hasta el triunfo de la Revolución Libertadora, en que el general Lonardi lo llamó para asesorar al Gobierno en la reestructuración del Poder Judicial.

Volvió a la cátedra como profesor titular de Derecho Civil, y poco después, durante el decanato del Dr. Guaglianone, fue designado vicedecano.

Fue autor de diversos trabajos jurídicos, entre otros, "Hipoteca", en colaboración con el Dr. Eduardo Prayones; "Daños causados por la muerte de una persona", "La derogación del divorcio vincular y sus consecuencias: el concubinato y el adulterio", "Voltaire, defensor de Juan Calas" y "Necesidad de implantar el divorcio por mutuo consentimiento".

En el sepelio, realizado ayer en la Recoleta, habló por sus amigos y discípulos el Dr. Salvador Alvarez Alonso, y por la Facultad de Derecho, el doctor Guillermo Allende.

aquí
ORTIZ PACHECO
AV. LIBERTADOR 2844, Olivos.
La más eficaz organización para compra, venta y alquiler de los mejores chalets de la Zona Norte
797-7026/1464, 795-9198 y 791-7650

OPORTUNIDAD
de viernes a sábado hasta las 12 y 30

• AGUJAS Y PUNTOS LUMINOSOS
• FRENO DE SONIDO DEL DESPERTADOR
• CROMADO Y LACADO
• VARIOS COLORES
CON GARANTIA
CASA ESCASANY
PERU ESQ. RIVADAVIA Y SANTA FE ESQ. PARANA

banco municipal de la ciudad de buenos aires
el banco de la ciudad al servicio de su comunidad
SOLICITA DEPOSITO EN ALQUILER
DE 4.500 a 5.000 METROS CUADRADOS
APROXIMADAMENTE
Se llama a Licitación Pública para el día 8 de mayo de 1969, a las 14 horas, solicitando en alquiler por el término de dos años un depósito dentro del ámbito de la Capital Federal, sobre calle pavimentada, con entrada para camiones, de una superficie aproximada de 4500 a 5000 metros cuadrados cubierta.
Los pliegos de condiciones se entregarán a los interesados sin cargo, en el Departamento de Compras, Florida 302, 2º piso, lunes a viernes, de 12 a 17 horas.
O.P. Nº 128

GRUPOS ELECTROGENOS EN ALQUILER
CIA. MAQUINAS Y EQUIPOS
27-8376 — 8, Irigoyen 1054

Avisos Agrupados

Por centim. de columna, composición tipográfica únicamente, $ 1.200; con grabado, $ 1.300. Avisos para publicar el día siguiente, recibidos antes de las 15.30 hs. ..... 3 % de descuento. Avisos para días subsiguientes, recibidos hasta las 20 hs. ..... 5 % desc.

Propiedades urbanas

Compra-venta, hipotecas o alquiler, de casas, departamentos, locales y terrenos

CIUDAD DE LA PAZ 515
(a 2 cuadras Av. CABILDO)
ULTIMOS DISPONIBLES

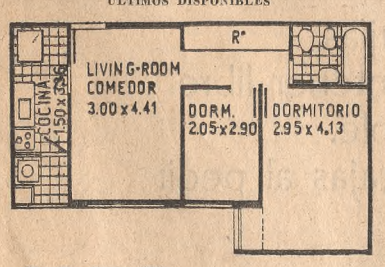

Piso 8º - Depto. "D"
PRECIO TOTAL: $ 3.712.000

Boleto	$ 371.200
Posesión	$ 742.400
Junio 1969	$ 185.600
Diciembre 1969	$ 371.200
60 cuotas incl. interés	$ 48.590

También hay de 2 y 4 ambientes. Guardacoches
Atención incluso sábados y domingos
CONSTR.: B. B. y J. PAMPURO S. A.
VENDE: RIALGAR S. A.
SANTA FE 3340 — 85-0772/3264 y 3376

ULTIMOS 3 DEPARTAMENTOS
AL FRENTE
ESMERALDA 1371
Gran Hall decorado. Balcones terrazas con postigones. Living-comedor, 2 dormit., 2 baños completos, habit. de serv. (o 3er. dormit.), baño de servicio.

BOLETO	$ 490.000
10 CUOTAS MENS. c/una	„ 43.000
POSESION (Noviembre 1969)	„ 960.000
SALDO EN 84 CUOTAS (a partir de Enero 1970), cada una	„ 84.000

INTERESES INCLUIDOS
...Y 5 COMODAS ANUALIDADES
Atención en obra, incluso sáb. y dgos., de 10 a 17 horas
JORGE G. C. ZENARRUZA
Inmob. Comerc. Financ.
DIAG. R. SAENZ PEÑA 893 - 1º "A" - T. E. 45-5724 y 6935

BELGRANO, con Teléfono
Espléndido Departamento sobre Avenida, ...icalerno, de categoría, 3 dormitorios, 2 baños, 2 habitaciones ...rvicio, condiciones excepcionales. Precio total $ 9.000.000. C... ...en mensualidades
J. A. SWOANE, Sarmi... ...3394

Av. SANTA FE al 900
VENDEMOS
EXTRAORDINARIO LOCAL
Amplia planta baja, entrepiso y sótano parciales. Magnífica vidriera. Superficie propia m2. 331,84. Aire acondicionado y teléfono.
Tratar: Av. R. Sáenz Peña 825
9o. Piso, Oficina 92, T. 45-4113

COMPAÑIA ARGENTINA DE INMUEBLES S. A.
GALERIA DEL SOL
Av. del Libertador 13.143, Martínez
Aptos crédito circular Bco. Central
Locales de gran categoría - amplia financiación
ATENCION AL PUBLICO EN LA GALERIA
Viamonte 610, piso 1o. — 392-6665|5950

PALERMO CHICO
PETIT HOTEL G/CATEGORIA
MAXIMOS DETALLES DE CONFORT
Estado impecable. Teléfono, garaje, jardín, piscina para niños, etc. — Vende c|facilidades
P. A. V.
TASACIONES PROFESIONALES SIN CARGO
82-1530 82-7545

ARENALES 1700
Vendo
Excepcional SEMI-PISO, grandes detalles de calidad y confort. Liv. com., 3 dor., cdor. diar., baño y toilette, dep. serv., agua cal. ind., calef. centr. Visita acompañada. Tr. Montevideo 744 42-8669

AV. ALVEAR
y AYACUCHO 1964, 1º "B"
Lindísimo depto. externo, buena luz, living en "L" 5x7, 1 dorm. Otro cuartito, baño y cocina grandes. Patio cilavad. Pieza y baño ... Baulera. 42...

AV. ALVEAR
y PARERA
2 DORM. c/GJE.
Piso alto, con vista a jardines, palier indiv., recepc., 2 dorm., baño compl., office, coc., dep. servicio, baul. antig. 1 año. Total, $ 10.900.000 con fac.
CIUDAD Y CAMPO S.R.L.
46-4397 - 45-4732 - 49-4555
...ahuano 768 - 5º P...

CON FACILIDADES de PAGO
EN TERMINACION
PISOS
DE GRAN
CATEGORIA
con magnífica vista avenida
PUEYRREDON
2271 - 77
(A media cuad. d|Av. L. Heras)
Hall, Living-comedor, 2 y 3 dormitorios, 2 baños, principales, office, cocina, lavadero, detalles de calidad, dependencias de servicio.
COCHERA OPTATIVA
VENDE
JULIO SOJO
T. E. 44-2577 - 41-1739

VENDEMOS
COMPRAMOS
DEPARTAMENTOS
QUINTAS - CHALETS
CAMPOS
CONSULTENOS
TASAMOS SIN CARGO
LINCOLN s.c.a.
INMOBILIARIA
M. T. DE ALVEAR 684, 9º PISO
T. E. 32-3248|6478

TERRENO
SOBRE SANTA FE
LAPRIDA
entre Santa Fe y Charcas
Terreno con demolición, 8,66x41
VENDE:
COMPAÑIA ARGENTINA
DE INMUEBLES S. A.
VIAMONTE 610, - piso 1º
392-6665|5950

1 AMBIENTE
ARENALES Y
URUGUAY
Ideal p|renta
Piso 10º, 1 amb. grande, magnif. cocina, baño compl., a estrenar, mucha luz y sol. Pesos 1.470.000 contado y cuotas de $ 23.000 mensuales.
CIUDAD Y CAMPO SRL.
T. E. 45-4732 - 46-4397 - 49-4555

PISO CATEGORIA
TERRAZA JARDIN
Recep., hall íntimo, ... 2 ...os., toil., dep., gje. ... Ocupa inmed.. $ 11...
80-3704

2 UNICOS DUPLEX
ESMERALDA 1371
PISOS 14º Y 15º
Liv.-comed., office-cocina, baño y habit. serv. Gran balcón terraza. ALTOS: Hall, 2 dormit. y baño
BOLETO ..... $ 500.000
10|MENSUAL c|u. „ 73.000
POSESION ..... „ 1.160.000
84 MENSUAL. desde posesión c|u. „ 92.000
... y 5 cómodas anualidades
Liv.-comed. con hogar, office-cocina, baño, habit. serv. Gran balcón terraza. ALTOS: Hall, 3 dormit., cuarto de vestir y baño
BOLETO ..... $ 480.000
10 MENSUAL c|u. „ 42.000
POSESION ..... „ 940.000
84 MENSUAL, desde posesión c|u. „ 80.700
... y 5 cómodas anualidades
ENTREGA NOVIEMBRE 1969
JORGE G. C. ZENARRUZA
Inmob. Comerc. Financ.
DIAG. R. SAENZ PEÑA 893 - 1º A T. E. 45-5724 y 6935

IMPORTANTE
COMPAÑIA EUROPEA
BUSCA EN ALQUILER
PARA INSTALAR OFICINAS
250 m2. aproximadamente, con teléfono
Preferentemente Zona: Belgrano, Núñez
Ofertas a:
Casilla de Correo 4351, Correo Central

Propiedades rurales

Compra-venta, hipotecas o arrendamientos de campos
"C. RAMON VALLIER" e H. S. C. A.
CAMPOS EN VENTA
CHACRAS: 50 hás. en Pilar, a 5 kms. de la ciudad, a 800 mts. de Ruta Pavimentada, con mejoras, tierra de excepcional calidad.
62 hás. en Robles, km. 77 de la Ruta 8, con mejoras.
ESTABLECIMIENTOS: 500 hás. en Río Cuarto, Córdoba, muy buenas mejoras, OPORTUNIDAD.
FRACCIONES: Sobre Ruta 8, acceso Norte y Panamericana, Pilar y alrededores, aptas para loteos y fábricas.
Tenemos en venta Campos Bajos en la zona.
Escritorio, en Rivadavia 440, Pilar. T. E. 297
En Capital: T. E. 45-6454

Varios

ENVASES PLASTICOS
DE TODO TIPO
Para LABORATORIOS, PRODUCTOS ALIMENTICIOS, PRODUCTOS DE LIMPIEZA, etcétera
VENTA DIRECTA DE FABRICA
Dos teléfonos LINEAS ESPECIALES a pedido de clientes
...importad...
...CAPITAL ...T

VALORES AL COBRO
Pagarés - Cheques - Prendas - Hipotecas - Cuotas
SISTEMA AMERICANO DE COBRANZA
Con seguridad y agilidad - Anticipos
Consulte Depto. Administración ESTUDIO FRISZMAN
AYACUCHO 467, 1º - De 10 a 19 hs. - 49-1893/0372

ESTUDIO JURIDICO
DR. ALDO PACIELLO
ALQUILERES - DESPIDOS
SUCESIONES - FAMILIAS
AYACUCHO 1244, 84-0691

DESALOJOS
Comercio - Industria - Vivienda
Cobro de alquileres - Contratos
Dr. H. Krapivka - Abogado
URUGUAY 657 - 6º PISO "A"
T. E. 45-2926. (9 a 19 hs.)

Autoelevador eléctrico
"BIG-JOE", 500 Kgs.
A nuevo. Garantido
792-5870

ASOCIACION DE DEPORTES RACIONALES
RIFA (Resol. Nº 73 del Ministerio del Interior). Sorteo por Lotería Nacional del 25|4|1969. Premios: 1º, 6742; 2º, 7999; 3º, 1384; 4º, 5757; 5º, 7843; 6º, 1379; 7º, 4725; 8º, 9681; 9º, 6766; 10º, 7587.

Trabajo

IMPORTANTE COMPAÑIA
Requiere
ANALISTAS
DE ECONOMIA
Y FINANZAS
Para actuar integrando Grupos de Trabajo
Se desea incorporar
GRADUADOS
EN CIENCIAS ECONOMICAS
Cuya edad no supere los 30 años
Con conocimientos y actuación anterior en
• Planeamiento Económico-financiero.
• Costos marginales.
• Estándares.
• Control Presupuestario; y
• Tratamiento automatizado de la información.
Por carta únicamente adjuntando Curriculum y Remuneración pretendida a:
"C.S.I. No. 1"
CASILLA DE CORREO 895, CORREO CENTRAL
(Absolu... Reserva)

...ENOS ...TELEFONO ...E
LABORAT. A... ...L., ofréc. 20 años exper. ...elec., entrena ...técnica, capac. exper. A...

con el mismo ímpetu juvenil del 2 de mayo de 1945

CODEX CUMPLE AÑOS

Mirando a lo largo del tiempo que ha pasado desde que se firmó el contrato social constitutivo de EDITORIAL CODEX S. R. L., el 2 de mayo de 1945, aceptamos con orgullo la idea de que veinticinco años, para una empresa que ha acumulado aciertos y éxitos notorios, es, a no dudar, edad madura. Desde aquellos primeros balbuceos en los que comenzamos a publicar libros infantiles, nuestra política editorial ha permanecido invariable: publicar material adecuado para la formación del ser humano en lo moral, lo técnico, lo artístico y lo científico.

Todos los meses 175.800.000 páginas salen de los talleres de EDITORIAL CODEX S. A., impresas en color o en blanco y negro, en 2.500.000 revistas y 224.000 libros, y se distribuyen unas 15.000 colecciones integradas por múltiples especialidades.

Más de 10.000.000 de nombres de clientes actuales y potenciales, residentes en nuestro país y en el extranjero, se encuentran registrados en nuestras modernas computadoras, y constituyen sólo una de nuestras áreas de un mercado que comprende 300.000.000 de seres, los cuales, debido al ritmo de la explosión demográfica actual, se duplicarán dentro de los próximos veinticinco años. La significación de esta inmensa capacidad de absorción se incrementa aún más por las medidas de apoyo a la educación que se aplican de manera creciente en todos los países donde operamos en forma directa, por lo que las verdaderas cifras del mercado potencial de CODEX son realmente ilimitadas.

CODEX es el resultado de un esfuerzo editorial que se reinicia diariamente, cuando un equipo integrado por 5.577 personas, de distintas profesiones y especialidades, crea y distribuye –para un público que excede ya el de los países de habla hispana– publicaciones periódicas, libros, enciclopedias, diccionarios, textos de estudio etc., que marchan a la vanguardia en el mercado interno e internacional y cuyo alto nivel competitivo le permite ser la primera empresa editora de nuestra lengua que publica regularmente en portugués, inglés, francés e italiano.

EDITORIAL CODEX S. A. es una empresa que progresa y crece al ritmo de nuestra era espacial, de alguna manera reflejo del país en su proceso de consolidación hacia una estabilidad económica y social que se afianza día a día. Como consecuencia de todo ello, y con verdadera satisfacción, anunciamos la puesta en marcha de nuestro proyecto de expansión y desarrollo, que implica inversiones por un total de 25.700.000 dólares, de los cuales la Corporación Financiera Internacional, dependiente del Banco Mundial, nos ha acordado un crédito a largo plazo por 5 millones de dólares y suscribirá acciones preferidas por 700 millones de pesos, en una demostración de confianza que nos honra y obliga.

Con el valioso apoyo del Banco Industrial de la República Argentina y otros organismos financieros argentinos e internacionales, completaremos la financiación a largo plazo requerida.

Ya se iniciaron las tareas de construcción de nuestro complejo industrial, que abarcará una superficie cubierta de 32.500 metros cuadrados en un terreno de 45.000 metros, situado sobre la Ruta Panamericana (Acceso Norte) a la altura del Km. 5.

A todos, muchas gracias.

EL DIRECTORIO

CASA MATRIZ
EDITORIAL CODEX S. A.
Maipú 88,
Buenos Aires
ARGENTINA

FILIALES EN EL EXTERIOR

BRASIL:
Editôra Codex Ltda.,
Rua Frolick, 31
(São Cristóvão),
Río de Janeiro

COLOMBIA:
Distribuidora Codex Colombiana S. A.,
Carrera 13, nº 18-38,
Bogotá

CHILE:
Distribuidora Codex Chilena de [illegible] S. A.,
[illegible] Domingo 1175,
[illegible]

ESPAÑA:
Editorial Codex S. A.,
Av. de la Reina Victoria, 15, Madrid.
Carretera de Garraf a Barcelona, Km. 9,
San Baudilio de Llobregat, Barcelona

MEXICO:
Distribuidora Codex Mexicana S. A.,
Bolivar 154,
México 8, D. F.

PERU:
Distribuidora Codex Peruana S. A.,
Av. Bolivia 154,
Lima

URUGUAY:
Distribuidora Codex Uruguaya S. A.,
25 de Mayo 620,
Montevideo

VENEZUELA:
Distribuidora Codex Venezolana S. A.,
Torre El Cují,
2º piso, of. 20,
Esquina del Cují,
Caracas

Pídese prioridad para juzgar a los tres extremistas

En el juzgado de instrucción del doctor Victor J. Irurzun, secretaria del doctor Alberto A. Campos se recibió un oficio del juez federal de San Martín, doctor Manuel Wechsler, en respuesta al pedido del magistrado metropolitano para que se reintegrara a su jurisdicción de esta capital a los detenidos en el tiroteo de Paraguay 2655, Carlos Alberto Caride, Miguel Domingo Zavala Rodríguez y Aida Rosa Filippini.

El juez federal hace saber — de acuerdo con lo dispuesto por el artículo 33 del Código de Procedimientos en lo Criminal, dice— la conveniencia de que en razón de la gravedad de los hechos por el investigados, así como por inconvenientes de orden práctico, se suspenda por ahora la sustanciación del sumario sobre homicidio, lesiones, abuso de armas y resistencia a la autoridad, delitos éstos cuya investigación —como se indica— está a cargo del doctor Irurzun.

En cuanto al oficio remitido por este magistrado a la Corte Suprema de Justicia para que este tribunal arbitre los medios necesarios a fin de que Caride, Zavala Rodríguez y Filippini fueran reintegrados a su jurisdicción, el alto cuerpo pidió directamen sobre el pedido del juez al procurador general de la Nación, doctor Eduardo H. Marquardt, quien deberá expedirse a ese respecto.

En lo que atañe a la situación del abogado doctor Julio César Narváiz, el juez doctor Irurzun —ante quien se había interpuesto un recurso de hábeas corpus debido a la detención del nombrado por Coordinación Federal— el magistrado recibió una comunicación de esa dependencia en la que se consigna que aquél está a disposición del juez federal de San Martín, doctor Wechsler.

Desmentida de la Municipalidad

Con referencia a la versión publicada en un diario vespertino el miércoles la Municipalidad de Buenos Aires, por intermedio de la Secretaría de Salud Pública, hizo saber que en el Hospital Fernández no se requirió asistencia médica para Carlos Caride. Por lo tanto, desmintió que se lo hubiese rechazado por las condiciones de salud que presentaba.

Un comunicado

La Agrupación Democrática Argentina, en un enérgico comunicado suscripto por su presidente, señor Luis F. Monetta, destaca su adhesión a los principios de la Revolución Libertadora y su repudio a todos los perturbadores del orden público, especialmente aquéllos que ostentan altos grados en los cuadros de las Fuerzas Armadas. Paralelamente, ratifica su actitud antitotalitaria y su adhesión a los principios democráticos y a la Constitución Nacional.

Dr. León P. Tourrés

Falleció ayer

Falleció ayer en esta ciudad el doctor León P. Tourrés, de señalada actuación política y científica, tanto en su provincia natal, San Juan, como en la Capital Federal. Fue diputado nacional por la Unión Cívica Nacional Bloquista desde 1932 a 1936 y miembro de la Convención Constituyente de 1957 por la misma agrupación política. Como profesional fue presidente del Círculo Médico Argentino y Centro de Estudiantes de Medicina y médico de la Policía Federal. Fue, asimismo, director de la Casa de San Juan en Buenos Aires.

Los restos del doctor Tourrés, que falleció a los 65 años de edad, son velados en Castro Barros 831 y el sepelio se hará hoy, a las 16, en el cementerio de la Chacarita.

1º de Mayo

(Cont. de la 10a. pág., 7a. col.)

de los "32" gremios para formar nuevas generaciones de militantes sindicales".

Del ex P. S. Democrático

El ex comité nacional del disuelto Partido Socialista Democrático señaló que el 1º de mayo. Día de los Trabajadores, "que significativamente coincide con el Día de la Constitución, encuentra al pueblo obrero y a la ciudadanía toda, económica y socialmente sumergidos y política y culturalmente acorralados". Dijo también que "la lucha por la liberación del trabajo y de los trabajadores será una lucha por la liberación general del pueblo argentino".

Ex UCRP bonaerense

En conferencia de prensa, los miembros de la comisión de asuntos laborales del ex comité bonaerense de la disuelta UCR del Pueblo hicieron conocer su opinión sobre la situación laboral, sindical y social, con motivo del 1º de Mayo.

Señalóse que la actual política económica deterioró la situación de los trabajadores por la no aplicación de la ley del salario mínimo, vital y móvil; se dijo, también, que se ha perdido el derecho de huelga y la discusión de los convenios colectivos. En cuanto a la política sindical del Gobierno, expresóse que para paralizar las reclamaciones de los trabajadores, se mantienen "bajos salarios y altos índices de desocupación". Hay intervenciones y suspensión de personerías.

Del Movimiento de Afirmación Moral Democrático Argentino

Esta entidad ha dado a conocer una declaración con motivo del 1º de mayo. Señala que el 1º de mayo de 1851, se pronunció Urquiza contra la primera tiranía, y que la Constitución de 1853 fue jurada el 1º de mayo de ese año. En virtud de estos antecedentes, se afirma que el 1º de mayo tiene un significado de profundo, y permanente sentimiento nacional. Finalmente se recuerda que en oportunidad de sancionarse el 1º de mayo como día feriado, en 1924 se hizo mención de que ese día debía constituir una fiesta de solidaridad social y de paz.

Explosiones en Tucumán

SAN MIGUEL DEL TUCUMAN. — La paralización completa de los servicios del transporte automotor de pasajeros y un clima de total tranquilidad, caracterizaron la jornada de ayer en esta ciudad. El panorama observado en la tarde del miércoles, sin embargo, fue totalmente distinto.

Algunos grupos recorrieron la ciudad y en diversos sectores hicieron explotar bombas Molotov, causando inquietud y alarma, y obligando a la policía a una permanente movilidad para intervenir. Junto con las bombas los manifestantes arrojaban panfletos con inscripciones del Movimiento de Liberación Nacional.

Los estallidos se escucharon desde las 19 hasta las 19.30, sin duda en un plan perfectamente coordinado, en las esquinas de Salta y San Martín; Córdoba y Maipú; Chacabuco y Crisóstomo Alvarez; Salta e Italia, en la plaza Yrigoyen (frente al edificio de la FOTIA) y junto al paredón de la cárcel de Villa Urquiza. La acción más espectacular se registró en la calle Marina Alfaro al 1100, muy cerca de la planta de almacenamiento de combustibles de una empresa privada. Esta circunstancia hizo temer un atentado terrorista.

Según trascendió, durante los procedimientos policiales sólo fue detenida una persona, que sería el estudiante universitario Gregorio Caro Figueroa sobrino del general Carlos A. Caro.

Corridas y detenciones en Rosario

ROSARIO. — Un acto relámpago —en el que hablaron brevemente los dirigentes gremiales Lorenzo Pepe y Héctor Quagliaro, tuvo por escenario la vereda Alberdi y la calle Portugal, produciéndose corridas y detenciones al intervenir la Policía.

La regional de la CGT de Casilda había anunciado su intención de hacer varios actos de este tipo, pero se limitó tan sólo a uno. Los primeros en intervenir fueron policías integrandes del Comando Radioeléctrico.

Cuando se produjo el desbande, serían alrededor de cien personas las que escuchaban a los dirigentes gremiales. En esos momentos estallaron tres petardos en una estación de servicio, próxima al lugar.

Los revoltosos huyeron con rapidez, pero se logró detener a dos: Fernando Luis Barsani, de 22 años; Mabel Teresa Pozzi, de 25, profesora de inglés; Luis Enrique Rubio, de 26, empleado del Poder Judicial de Córdoba; Roberto Emilio Orlando, de 18, estudiante de la Facultad de Derecho; Alberto Pablo Gerardo Ferraroni, de 22; Luis Roberto Ferigno, argentino, de 23; Eduardo Rafael Portesio, de 18, estudiante de ingeniería; Esteban Pablo Geronini, de 19, estudiante de la Facultad Tecnológica; Luis Alberto Saavedra, de 20; Miguel Antonio Martín, de 20 años, ambos estudiantes de medicina, al igual que Carlos José, de 22, y Horacio Tagliore, de 22, estudiante de abogacía.

Al producirse la intervención policial, serían las 18, los manifestantes dejaron caer un cartelón con leyendas acerca del movimiento obrero argentino. Abandonaron también en el lugar gran cantidad de panfletos pertenecientes al Movimiento de Liberación Nacional y al Movimiento Revolucionario de los Trabajadores.

Los detenidos fueron conducidos a la comisaría 11ª y están a disposición de la Justicia por infracción al artículo 114 del Código de Faltas.

También en el centro de la ciudad se arrojaron panfletos. Fue en la calle Córdoba, alrededor de las 18, y la policía detuvo a tres personas que fueron alojadas en la comisaría 3ª. Son ellas: Angel Coria, de 29 años, comerciante; Gregorio Eugenio Cisnero, de 50, con domicilio en Capitán Bermúdez, y Enrique Vacs, de 27.

Acto interrumpido

SANTA FE. — Personas no identificadas, utilizando vehículos, hicieron estallar antenoche bombas y arrojaron panfletos con pie de imprenta del Partido Comunista.

Las bombas estallaron en la intersección de las calles Mendoza y Zavala; Javier de la Rosa y Antonio Godoy, y Balcarce y Avellaneda, lugares donde se secuestraron grandes cantidades de panfletos. No hubo daños materiales ni víctimas.

El acto preparado por la CGT de Paseo Colón, para las 17, en la plaza de la Bandera, comenzó ante escasa concurrencia, calculando la policía que serían 150 personas las que se habían concentrado allí. Inició los discursos Antonio Scipione y a poco, la policía disolvió la concentración.

En Santa Fe

SANTA FE. — En la madrugada de anteayer explotó una bomba frente al local del Servicio Provincial de Enseñanza Privada, situado en Francia número 2123.

La policía informó que se trataba de un artefacto rudimentario, de mecha, pero de poder, pues la explosión rompió la puerta del local y provocó daños por 120.000 pesos. También experimentaron roturas de vidrios varias casas de las inmediaciones.

Reunión disuelta

SALTA. — La C G T no alcanzó ayer a efectuar el acto público —prohibido por el gobierno— en la intersección de Buenos Aires y Av. General San Martín.

Cuando un número más bien reducido de personas había logrado pasar a través de una fuerte vigilancia circundante y comenzaba a hablar el que parecía ser uno de los oradores, la policía disolvió la reunión. A esto se sucedieron, entre las 18.30 y las 19.15, algunas corridas, produciéndose el empleo de gases lacrimógenos y elementos contundentes, con choques de grupos de manifestantes y personal de seguridad. De uno de estos encuentros, resultó con una posible fractura en la muñeca izquierda, al caer al piso, el delegado gremial Olivio Ríos, que fue atendido en un sanatorio céntrico, retirándose en seguida a su domicilio.

Asimismo, se produjeron detenciones, que según referencias no oficiales serían alrededor de veinte, y de la policía —hasta las 20.30, cuando había cesado toda exteriorización—, de diez personas.

Bomba en Salta

SALTA. — Alrededor de las 0.15 de la madrugada de ayer estalló una bomba de gran poder en una puerta exterior del salón de fiestas del Círculo.

Causó destrozos en la puerta, en muebles y en un espejo que se hallaba aproximadamente a 20 metro de distancia; rompió también, algunos vidrios y en el lugar en que se produjo el estallido dejó un boquete de regular tamaño.

En Avellaneda

AVELLANEDA. — La jornada transcurrió sin novedades en todo el distrito, según informóse en las distintas secciones policiales. Anteayer, en previsión de probables manifestaciones relámpago, patrullaron las calles céntricas efectivos de la Policía, mientras mantuvieron guardias en distintas esquinas agentes de las comisarías locales.

Se supo que anteayer ocurrió una fugaz manifestación, llevada a efecto por varias personas, en la plaza Alsina.

En Córdoba

CORDOBA. — La celebración del Día de los Trabajadores tuvo ayer un trámite totalmente pacífico. La ciudad ofreció una calma que en ningún instante fue alterada con ninguna clase de exteriorizaciones. La policía reforzó las guardias y desplegó sus efectivos en los distintos sectores céntricos.

Empero, el miércoles hubo algunas expresiones recordativas, que no adquirieron mayor volumen. Una de ellas se efectuó en forma improvisada, en la Ciudad Universitaria, en los jardines se reunieron grupos de estudiantes en número de pocos centenares, y varios oradores hablaron para criticar al Gobierno.

Pasadas las 18, desde algún edificio, en avenida Colón, se arrojaron panfletos, y en la plaza San Martín, frente a la jefatura de policía, estallaron bombas de estruendo, al igual que a pocos metros de allí, a espaldas de la Catedral. En el local de la CGT opositora se efectuó un acto, donde hablaron varios oradores, que finalizó sin incidencias.

Entre tanto, otras tres bombas de estruendo estallaron en la plaza San Martín, sin otras consecuencias que las consiguientes corridas, y pasadas las 21, otra en la esquina de 9 de Julio y Tucumán, que dio como resultado la rotura de algunos cristales de un comercio.

Atentado en La Plata

LA PLATA. — En la madrugada del miércoles último, se registró un atentado terrorista en el edificio de la calle 12 N° 866 de esta ciudad.

A las 3.30, estalló una bomba de regular poder en la finca citada, donde se domicilia el señor Carlos María Harispe, la detonación y la consecuente onda expansiva, causaron daños en la mampostería de la finca y destruyeron vidrios en esa y en viviendas vecinas. No se registraron víctimas. Tomó intervención la comisaría primera de esta ciudad.

Envoltorio

LA PLATA. — Anteayer, alrededor de las 19.30, se produjo alarma en el público de la sala cinematográfica Mayo, de la calle 48, entre 7 y 8, a raíz del hallazgo de un envoltorio sospechazo. Inmediatamente concurrió personal de la comisaría 1a. que retiró el bulto. Contenía, según se estableció una botella vacía.

Cinco muertos por dos accidentes en rutas misioneras

POSADAS. — Cinco personas muertas fue el trágico saldo de dos accidentes automovilísticos ocurridos en las últimas horas de la tarde de ayer.

El primero sucedió a las 17, aproximadamente, en la intersección de la ruta nacional Nº 12 y la avenida Uruguay de esta capital, en el lugar conocido como La Rotonda, cuando un camión con acoplado, procedente del Chaco, por fallas en los frenos, no pudo asegurar su parada por su conductor. Como consecuencia de ello el vehículo tomó gran velocidad en la pendiente que allí tiene la ruta y, pese que el chofer, al notar el inconveniente, hizo sonar con insistencia la bocina, dos parejas de jóvenes que paseaban no lo de jóvenes que paseaban por el lugar no lo advirtieron y fueron atropelladas, falleciendo de inmediato las dos señoritas y uno de los acompañantes. El otro pudo escapar sin sufrir lesiones.

La policía, que se hizo presente en seguida, detuvo al chofer, pero no suministró su filiación ni la de los fallecidos.

El otro accidente ocurrió también en la ruta nacional Nº 12 en las cercanías de la localidad de Candelaria, donde volcó el coche conducido por el señor Carlos Federico Wister, a quien acompañaban su esposa y un hijo de 5 años. Como consecuencia de las heridas recibidas falleció el señor Wister y el menor, en tanto que la señora fue internada en el hospital Madariaga, de esta capital, con graves heridas.

Cabe señalar que el señor Wister regresaba a San Ignacio luego de participar en una de las carreras automovilísticas que se llevaron a cabo en el circuito Santa Inés, en las cercanías de esta.

Casa LAZARO COSTA S.R.L.

Servicios de Calidad

CALLAO Y SANTA FE 44-1778, 79 y 42-9871/72

RIOJA 280 97-8000 - 8500 - 0091/92

exequias a cargo Compañía Principal, Larrea 1075, casi Av. Santa Fe.

— AVISOS FUNEBRES —

— SEPELIOS —

MARIA M. CHAUVIN DE ANSALDO, q. e. p. d., falleció el 1/5/69, c. a. s. r. y b. p. — Sus hijas Margarita A. de Alchourron y María Elena A. de Ortiz; hijos políticos Pedro B. Alchourron y Luisa Ciccarelli de Ansaldo; nieta María Elena O. de Bregazzi; bisnieto Angel Jorge Bregazzi; sobrinos y d[illegible] invitan a acompañar sus restos al C. de la Recoleta, hoy a las 10 hs. C[illegible], Beruti 3117. — Casa Lázaro Costa. S

CELESTE AMPARO PIGNI DE ANSON, q. e. p. d., falleció el 1/5/69, c. a. s. r. y b. p. — Su esposo, Francisco Anson; su hijo Pablo Edmundo; su madre pol., Visitación Buges; sus hnos. Domingo Edmundo Amadeo y Delia Hayde Pigni; sobrinos y d[illegible] invitan sepelio C[illegible]Chacarita hoy 11 hs. Civelataria, Gallo 755. — González Hnos. S

AMELIA LESCARBOURA DE ARRIBILLAGA, q. e. p. d., falleció el 30/4/69, c. a. s. r. y b. p. — Su hija Amelia A. A. de Peluffo; su hijo político Juan N. Peluffo; sus hermanas, nietos, sobrinos y dd. participan su fallecimiento y que sus restos serán trasladados mañana sábado a la Ciudad de Carmelo (R. O. del Uruguay) para ser inhumados en el Cem. local. C[illegible] 19 de Abril 509, Carmelo (R.O.U.). — Casa Perissé - Lafue, Entre Ríos 840. S

AMELIA LESCARBOURA DE ARRIBILLAGA, q. e. p. d., falleció el 30/4/69, c. a. s. r. y b. p. — Sus nietos Juan Marcelo y Amelia del Carmen Peluffo Arribillaga participan que sus restos serán trasladados mañana sábado a la Ciudad de Carmelo para ser inhumados en el Cem. local. C[illegible] 19 de Abril 509, Carmelo (R.O.U.). — Casa Perissé - Lafue, S

ALICE ADRYNE Vda. DE ANSEF, q. e. p. d., falleció el 5-5-69. — Sus hijas María Rosa A. de Clerice y Alicia Susana A. de Musse; sus hijos políticos Clarence y Roberto Musse; sus nietos Juan Carlos, Teresita María, María de los Angeles y Marianela; sus hnos. pol., sobrinos y d[illegible] invitan a acompañar sus restos al Cem. de la Chacarita hoy a las 10:30 hs. Cívico, Castro Barros 831. — Hermanos Ansef. Repollés 874, P. 39 C St.

SARA MARTINA ETCHICHURY DE BELLETRUTTI, q. e. p. d., falleció el 30/4/69. — Sus hijos Luis C. y Alberto Rodríguez de Bellet[illegible]; sus hijas políticas Carmen Bellet[illegible]; sus nietos, bisnieto, hermana política, sobrinos y dd. invitan a acompañar sus restos al C. Avellaneda hoy 16 hs. Civelataria, Avda. Montes de Oca 1566. — Casa Falcone. S

FAIGA C. NICHENSTEIN DE BRAFMAN, q. e. p. d., falleció el 1º de mayo de 1969. — Su esposo, Abraham Brafman; sus hijos Isaac Mario, Clara B. de Viner y Ana L. de Sulian; ausentes; sus hijos políticos Alinda Polack de Brafman, Máximo Viner y Marcos Szulman (ausente); nietas y demás deudos invitan a acompañar sus restos al cementerio de Tablada, hoy a las 9 horas. Casa de duelo, Arenales 1961, Dto. A. Capital.

MARCELINA LUCIA SECOND Vda. de CAZENAVE, q. e. p. d., falleció el 3-5-69. — Sus hijos Augusto y Gastón; sus hijas políticas Elizabeth Pussacq y Elena Pontaut; sus nietos Juan, Alberto y Margarita; sus bisnietos Patricia y Gustavo Hastrick; sus hnos. pol., tíos, sobrinos, primos y d[illegible] invitan al sepelio en el Cem. Disidentes de Llavallol, hoy a las 16 hs. C[illegible], Firezano 4134, Adrogué. — Serv. Casa Lassalle S.R.L.

DORA HENESTROSA RAFFO DE HENESTROSA, q. e. p. d., el 1-5-69, c. a. s. r. y b. p. — Sus hermanos Delia Henestrosa Raffo de Cruz, Virginia Henestrosa Raffo de López Colazo, Bernardo A. y Elsa Henestrosa Raffo de Cao Moreno; sus hermanos políticos Yolanda Cuellar Banzer de Henestrosa, Raffo (a.) y Luis Cao Moreno; sobrinos, primos y dd. invitan a acompañar sus restos al C. de la Recoleta, hoy a las 15 hs. C[illegible], Arcos 1879. — Casa Lázaro Costa.

DORA HENESTROSA RAFFO DE HENESTROSA, q. e. p. d., falleció el 1/5/69, c. a. s. r. y b. p. — Sus sobrinos Delia M. C. de González Bergez, Dr. Luis María, Federico A. y Juan José Cruz Henestrosa, Roberto M. Henestrosa (a.), Marta Calcagno de Cruz Henestrosa, Pablo Molinar, Jorge González Bergez y María M. Farrel de Cruz invitan a acompañar sus restos al C. de la Recoleta, hoy a las 10 hs. C[illegible], Arcos 1879. — Casa Lázaro Costa. S

DORA HENESTROSA RAFFO DE HENESTROSA, q. e. p. d., falleció el 1/5/69, c. a. s. r. y b. p. — Sus sobrinos nietos Luis Alberto, Marta Delia C. de Russo, Alejandro, Gloria, Guillermo, Gabriel y Pedro Cruz; María Cristina Molnar de González Villanueva, María Eugenia, y Pablo Molnar; Jorge, Rafael, Federico, Pablo, María y Paula González Bergez, Federico Cruz Farrel, Jorge Russo, Ricardo González Villanueva y su sobrina bisnieta Dolores María Cruz invitan a acompañar sus restos al C. de la Recoleta hoy a las 10 hs. C[illegible], Arcos 1879. — Casa Lázaro Costa. S

EMMA ANA PEDEMONTE DE LIZZA, q. e. p. d., falleció el 30/4/69, c. a. s. r. y b. p. — Su esposo, Fortunato Luis Santiago Lizza; sus hijos Mario Argentino, Ariadna Zorayda y Bibiana Gisela; su futura hija política Beatriz Haydée Colombo; sus hermanos doctor Roberto Juan Pedemonte y Aida Delia Pedemonte de Pironi; sus hermanos políticos, sobrinos y d[illegible] invitan a acompañar sus restos al Cem. de la Chacarita hoy a las 15 hs. C[illegible], Av. Pte. Roque Sáenz 3076. En la iglesia Santa Ana (Pedro Lozano 3151) se oficiará misa a las 10 hs. — Cocheria Alemana. S

EMMA ANA PEDEMONTE DE LIZZA, q. e. p. d., falleció el 30/4/69, c. a. s. r. y b. p. — San Marino, S.R.L. invita a sus socios y amigos a acompañar sus restos al Cem. de la Chacarita hoy a las 9,45 hs. desde C[illegible], Lascano 3076, previa misa de cuerpo presente en la iglesia Santa Ana (Pedro Lozano 3151) a las 10 hs. S

EMMA ANA PEDEMONTE DE LIZZA, q. e. p. d., falleció el 30/4/69, c. a. s. r. y b. p. — Belgrano S.R.L. invita a socios y amigos a acompañar sus restos al Cem. de la Chacarita hoy a las 9,45 hs. desde C[illegible], Lascano 3076, previa misa de cuerpo presente en la iglesia Santa Ana (Pedro Lozano 3151) a las 10 hs. S

EMMA ANA PEDEMONTE DE LIZZA, q. e. p. d., falleció el 30/4/69, c. a. s. r. y b. p. — Brown S.R.L. invita a sus socios y amigos a acompañar sus restos al Cem. de la Chacarita hoy a las 9,45 hs. desde C[illegible], Lascano 3076, previa misa de cuerpo presente en la iglesia de Santa Ana (Pedro Lozano 3151) a las 10 hs. S

EMMA ANA PEDEMONTE DE LIZZA, q. e. p. d., falleció el 30/4/69, c. a. s. r. y b. p. — El directorio de Mar Adriático S. A. invita a accionistas y amigos a acompañar sus restos al Cem. de la Chacarita hoy a las 9,45 hs. desde C[illegible], Lascano 3076, previa misa de cuerpo presente en la iglesia de Santa Ana (Pedro Lozano 3151) a las 10 hs. S

EMMA ANA PEDEMONTE DE LIZZA, q. e. p. d., falleció el 30/4/69, c. a. s. r. y b. p. — El directorio de Tandileufú S. A. invita a accionistas y amigos a acompañar sus restos al Cem. de la Chacarita hoy a las 9,45 hs. desde C[illegible], Lascano 3076, previa misa de cuerpo presente en la iglesia de Santa Ana (Pedro Lozano 3151) a las 10 horas. S

EMMA ANA PEDEMONTE DE LIZZA, q. e. p. d., falleció el 30/4/69, c. a. s. r. y b. p. — La Confederación Argentina de Vólei[illegible] invita a acompañar sus restos al Cem. de la Chacarita hoy a las 9,45 hs. desde C[illegible], Lascano 3076, previa misa de cuerpo presente en la iglesia de Santa Ana (Pedro Lozano 3151) a las 10 hs. S

EMMA ANA PEDEMONTE DE LIZZA, q. e. p. d., falleció el 30/4/69, c. a. s. r. y b. p. — El hogar policial de la Seccional 41a. invita a amigos y asociados a concurrir al sepelio de la señora esposa de nuestro secretario de actas, escribano Fortunato Lizza. C[illegible], Lascano 3076. S

CIRILA IRIGORIA DE MALEPLATE, q. e. p. d., falleció en La Plata el 1-5-1969, c. a. s. r. y b. p. — Sus hijos Mercedes A. Maleplate de Mármol y Héctor del Mármol; nietos Mercedes, Héctor, Gustavo del Mármol; hermanos Pablo, Irigoitia y Elvira Irigoitia de Bethelet; sobrinos políticos, primos, sobrinos y demás deudos invitan a acompañar sus restos que serán inhumados en el cementerio de Mercedes el día 3 de mayo, a la 9, previo responso en la basílica Nuestra Señora de Luján, de la ciudad de Luján a las 10 horas. El cortejo partirá de la ciudad de La Plata a las 7 horas del día sábado 3. Casa mortuoria, calle 7, número 341, La Plata. Osacar. S.

PABLO ALBERTO MAZZINI, q. e. p. d., falleció el 1/5/69, c. a. s. r. y b. p. — Sus hijos Gloria Gutiérrez Moreno; sus hijos Pablo A., Luis A., Vicente A. (a.) y Graciela Mazzini de Burs; sus hijos pol. María Asunción Cigorraga, Raquel Mazzini Cavanagh (a.), Elena D. Leguizamón y Pedro Burs; su nieta política Mariana Cullen; sus nietos María Asunción Mazzini Cigorraga, Raquel Mazzini Cavanagh (a.), Horacio A., Elena D. y Gloria Inés del Mazzini Leguizamón; su hermana María Esther Mazzini de Cabrera; su tía Clelia Mazzini y dd. invitan a acompañar sus restos al Cem. de la Chacarita hoy a las 11 hs. C[illegible]. Las Heras 2387. — Casa Lázaro Costa. S

PABLO ALBERTO MAZZINI, q. e. p. d. falleció el 1/5/69, c. a. s. r. y b. p. — Sus hnos. Gutiérrez Moreno, Encarnación Gutiérrez Moreno, Genoveva Gutiérrez Moreno de Del Castillo y Nora Maxwell, María E. Durand, Virginia Carbo y Amalia Rabufal Ramos; sobrinos pol. y dd. invitan a acompañar sus restos al Cem. de la Chacarita hoy a las 11 hs. C[illegible]. Las Heras 2387. — Casa Lázaro Costa. S

PABLO ALBERTO MAZZINI, q. e. p. d., falleció el 1/5/69, c. a. s. r. y b. p. — Sus sobrinos Marcelo Nicolás, Marcela T. de Canevari, Leonardo Mc Lean y Elsa C. de Mc Lean, Héctor Biboud, Jorge José Cigorraga y Elida Picasso — Casa de Cigorraga inv. a acompañ. sus restos al Cem. de la Chacarita hoy a las 11 hs. C[illegible]. Las Heras 2387. — Casa Lázaro Costa.

ANTONIO LAGO VAZQUEZ, q. e. p. d., fall. el 1-5-69. Centro Gallego de Buenos Aires invita a acompañar los restos de su digno representante al C[illegible]a hoy a las 15 hs. C[illegible]acabuco 1134, Adrogué. — Serv. Casa Lassalle S.R.L.

TERESIO MONTINO, q. e. p. d., falleció el 1/5/69, c. a. s. r. y b. p. — Sus hermanas Carmen R. de Roldán y Dolores Roca; su hno. pol. José Roldán; tíos, primos y dd. invitan a acompañar sus restos al Cem. de Lomas de Zamora hoy a las 10 hs. C[illegible]. French 126, P. 20, Banfield. — Casa Lassalle S.R.L. St.

EDUARDO ALBERTO TATE, q. e. p. d., falleció el 1/5/69, c. a. s. r. y b. p. — Su esposa, Matilde E. de Tate; sus hijos Liliana T. de Cabrera, Ofelia T. de Barros, Jorge y Ernesto; sus hijos pol. Napoleón Cabrera, Sara Johannetson y Laura Lorenzo; sus nietos Adolfo Oscar, Patricia y Liliana Barros, Inés Cabrera, Jorge Edgardo, Marcelo, Cristiana, Guillermo, Gustavo, Laura, Severino; sus hnos. Ismael, Nélida T. de Galindes y Esther T. de Rosatti; su hno. pol. Pedro Galíndez; sobrinos, primos y dd. invitan a acompañar sus restos al Cem. de Chacarita, hoy a las 16.45 hs. C[illegible], Río de Janeiro 291 — Scaltritti y Cía., Gaona 3758. S

OSCAR AUGUSTO LEANDRO OTTONELLO, q. e. p. d., falleció el 1/5/69, c. a. s. r. — Sus hermanos políticos Ofelia T. de Cabrera, Jorge y Ernesto; sus hijos pol. Napoleón Cabrera, Sara Johannetson y Laura Lorenzo; sus nietos Adolfo Oscar, Patricia y Liliana Barros, Inés Cabrera, Jorge Edgardo, Marcelo, Cristiana, Guillermo, Gustavo, Laura, Severino; sus hnos. Ismael, Nélida T. de Galindes y Esther T. de Rosatti; su hno. pol. Pedro Galíndez; sobrinos, primos y dd. invitan a acompañar sus restos al Cem. de Chacarita, hoy a las 16.45 hs. C[illegible], Río de Janeiro 291 — Scaltritti y Cía., Gaona 3758. S

OSCAR AUGUSTO LEANDRO OTTONELLO, q. e. p. d., falleció el 1/5/69, c. a. s. r. — Sus hermanos políticos Edmundo Carro, Amanda Carro de Neil, Edmundo Carro, Patró Echechipia de Carro, Manfredo López, Ana Casciñano de Bergez, Dr. Luis María, Federico A. y Juan José Cruz Henestrosa, Roberto M. Henestrosa (a.), Marta Calcagno de Cruz Henestrosa, Pablo Molinar, Jorge González Bergez y María M. Farrel de Cruz invitan a acompañar sus restos al C. de la Recoleta, hoy a las 10 hs. C[illegible], Arcos 1879. — Casa Lázaro Costa.

OSCAR AUGUSTO LEANDRO OTTONELLO, q. e. p. d., falleció el 1/5/69, c. a. s. r. — Sus hermanos políticos Edmundo Carro, Piruchа Castro de Carro y Tincho Carro invitan a acompañar sus restos al Cem. de Avellaneda, hoy a las 15.30 hs. C[illegible], Palos 210, (Capital). — Casa Cichero. S

OSCAR AUGUSTO LEANDRO OTTONELLO, q. e. p. d., falleció el 1/5/69, c. a. s. r. — Sus hermanos políticos Edmundo Carro, Piruchа Castro de Carro y Tincho Carro invitan a acompañar sus restos al Cem. de Avellaneda, hoy a las 15.30 hs. C[illegible], Palos 210, (Capital). — Casa Cichero. S

OSCAR AUGUSTO LEANDRO OTTONELLO, q. e. p. d., falleció el 1/5/69, c. a. s. r. — Sus hermana en el afecto, Patró Echechipia de Carro; sobrinos Santiago Carro, Elsa Castañeda de Carro y Santiagito Carro invitan a acompañar sus restos al Cem. de Avellaneda, hoy a las 15.30 hs. C[illegible], Palos 210, (Capital). — Casa Cichero. S

OSCAR AUGUSTO LEANDRO OTTONELLO, q. e. p. d., falleció el 1/5/69, c. a. s. r. — Sus hijas Antonia y Herminia Giordano invitan a acompañar sus restos al Cem. de Avellaneda, hoy a las 15.30 hs. C[illegible], Palos 210, (Capital). — Casa Cichero. S

OSCAR AUGUSTO LEANDRO OTTONELLO, q. e. p. d., falleció el 1/5/69, c. a. s. r. — Sus hijos Juan José y Oscar Domingo; sus nietas hijas políticas Isabel Sarrabayrouse y Carlos Gamondi; sus bisnietas Isolabella y María Luisa Betular; sus hnos. María Luisa, Francisca, Juana María, Pedro y Ricardo; sus hnos. pol., sobrinos y dd. participan su fallecimiento y que sus restos fueron inhumados en el Cem. de Lomas de Zamora. C[illegible]. Av. H. Yrigoyen 5090. — Serv. Pepe-Medina, R. Escalada. — Serv. Pepe-Medina, R. Franco 69, R. Escalada, T.E. 242-3120. Pt.

OSCAR AUGUSTO LEANDRO OTTONELLO, q. e. p. d., falleció el 1/5/69, c. a. s. r. — Sus hijas políticas Ute Katharina Hillzer y Heather Jennifer Mac Arthur; su nieto Christian Prada; hermanos políticos, sobrinos, primos y demás deudos invitan a sus restos a acompañar sus restos al Cem. de la Chacarita hoy a las 16 hs. C[illegible], Av. Pte. Roque Sáenz Peña 875, piso 5o. Dto. "O". — Casa Cambiasso Hnos. S

CARLOS FELIX PEREZ MADERO, q. e. p. d., falleció el 1/5/69. — Su esposa, Nélida Beatriz Sánchez de Pérez Madero; sus hijos Susana Beatriz y Sergio Oscar Pérez Madero; su señora madre, Susana Herrera; su abuela, María Catalina Emanuelle de Pérez; sus padres políticos, Domingo Antonio Sánchez y señora; sus hermanos políticos Mercedes, Alicia, Elena, Antonio y José María; sus tíos; sobrinos, primos y dd. invitan a acompañar sus restos al Cem. de la Chacarita hoy a las 15 hs. C[illegible], Bolivia 947. — B. Catáneo y Cía. S

ANTONIO MIGUEL TAMBURELLO, q. e. p. d., falleció el 1/5/69, c. a. s. r. y b. p. — Su esposa, Luisa Bono de Tamburello; sus hijos Antonio y Tamburello; su hija pol. Marta Esther Offredi; su nieta Marta Elisa; hermanos (a.), hnos. pol., sobrinos y dd. invitan a acompañar sus restos al Cem. de la Chacarita,

Decisión británica sobre las carnes vacunas con hueso

La posición argentina

(Cont. de la 1a. pág., 1a. col.)

torizadas las importaciones de carne desosada.

La tasa del 20 por ciento ad valorem que grava actualmente las importaciones de carne desosada será reducida "para mantener el comercio a un nivel razonable" y a tal fin se iniciarán próximamente consultas, anunció el ministro.

La decisión gubernamental se anunció tras la publicación del informe del Comité Northumberland constituido por el gobierno británico para efectuar una encuesta sobre las epizootias de fiebre aftosa en Gran Bretaña.

El comité formuló las siguientes recomendaciones:

1) Suspensión inmediata y definitiva de todas las importaciones de carne de los países donde la fiebre aftosa es endémica.

2) En caso de que la primera recomendación se juzgase políticamente o económicamente inaceptable, limitar la prohibición a la carne vacuna no desosada y a las carnes de carnero, cordero y cerdo de los mismos países.

El Gobierno adoptó la segunda recomendación, a la que añadió un plazo de gracia de seis meses para permitir que las industrias de los países afectados —en primer lugar de los cuales está la Argentina— se adapten técnicamente.

Otras recomendaciones

Las demás recomendaciones del Comité Northumberland fueron aprobadas, declaró el ministro, y conciernen principalmente:

1) A la continuación de las matanzas masivas para combatir las epizootias de fiebre aftosa. La vacunación general se rechazó por considerarse demasiado cara. Sin embargo, las autoridades deberán disponer de vacunas suficientes para vacunar el ganado a nivel local cuando se manifiesten focos de infección primaria.

2) Intensificación de los controles y de las inspecciones veterinarias. El ministro declaró que en su opinión, la substitución de la carne en carcasas por carne desosada no provocaría aumentos de precios, "salvo en ciertos trozos de baja calidad".

En lo referente al embargo, anunciado el miércoles por el Ministerio de Agricultura, sobre las carnes uruguayas, el ministro dijo: "Debemos asegurarnos que la carne que entra en Gran Bretaña no comporta riesgos sanitarios".

Insistió mucho en su declaración ante la Cámara Baja, sobre el deseo del gobierno británico de "no dañar su comercio con aquellos países abastecedores tradicionales de nuestro mercado, a los que nos unen estrechos lazos de amistad, que preciamos en alto grado".

Por otra parte, anunció el ministro que el gobierno británico emprendería "con todo urgencia" conversaciones con los gobiernos de dichos países, para recordarles que las autorizaciones para exportar otorgadas por las autoridades del Reino Unido serían "inmediatamente retiradas" a cualesquiera de los establecimientos de la industria de carnes "donde las condiciones de higiene no estuvieran conformes a las normas británicas".

El informe

LONDRES, 1 (Reuter). —Los periodistas no pudieron estudiar en detalle hoy el texto íntegro de la primera entrega del informe de la Comisión Northumberland, sobre las medidas para prevenir la aftosa del ganado en Gran Bretaña, debido a una huelga que afecta a los talleres gráficos encargados de la impresión del documento. Pero se distribuyó una copia mimeografiada, con el resumen de las conclusiones.

El resumen señala, entre otras cosas, que la principal recomendación de la comisión es que la política ganadera vigente desde hace mucho tiempo debe ser mantenida, a condición de que se introduzcan modificaciones en lo que respecta a las importaciones de carnes procedentes de países donde la aftosa es endémica, a fin de reducir sustancialmente el riesgo de introducir el mal en el Reino Unido.

La Comisión propone que la política ganadera local sea reforzada mediante vacunación en anillo en torno de los focos de la enfermedad.

"Esta primera parte del informe contiene los antecedentes históricos del brote de aftosa que apareció en Oswestry, Shropshire, el 25 de octubre de 1967. Se refiere a la forma de reducir el riesgo de introducción del virus del mal en Gran Bretaña y de disminuir la posibilidad de futuras epizootias.

Cubre también aspectos que hacen al control de las importaciones de carne y a los argumentos en favor y en contra de la vacunación de los planteles.

Los riesgos

Las recomendaciones de la comisión sobre política de carnes están contenidas en el capítulo octavo del informe. En él se expresa que las recomendaciones para reducir los riesgos de introducción de aftosa y para controlar su diseminación, están basadas en la consideración de diversos aspectos, incluyendo matanza de animales, control de importaciones y vacunación, y en nuestra apreciación acerca de cuáles son las más apropiadas para Gran Bretaña.

"En anteriores capítulos —añade— hemos consignado que hay sustanciales vacíos en nuestros conocimientos científicos de la aftosa, particularmente en relación con algunos aspectos de epidemiología. No es posible, en consecuencia, formular recomendaciones respecto de la prevención y control sobre bases exclusivamente científicas.

"Hemos intentado ponderar la magnitud de los riesgos implícitos en la introducción de la aftosa en la carne y sus derivados. Los grados de riesgo dependerán de la política que adopte el Gobierno.

"Los riesgos serían máximos si se mantuviera una importación irrestricta de carne y derivados de cualquier país, sin tener en cuenta el aspecto de la aftosa. Esos riesgos serían mínimos si se importara carne únicamente de países libres de aftosa, como Australia y Nueva Zelandia.

"Entre esos extremos hay varios grados de riesgo, dependiendo de las restricciones que se apliquen a las importaciones de carne y derivados y entrañas, y de si tales importaciones tienen origen en países donde la enfermedad es esporádica y los riesgos menores o de países donde el mal es endémicos y los riesgos son consiguientemente mayores.

La vacunación

"Hemos destacado que los principales riesgos derivan de la persistencia del virus aftoso en huesos, entrañas y glándulas linfáticas y creemos que si se adopta una política que excluya esos componentes peligrosos, la reducción del riesgo sería casi equivalente a la que se conseguiría con una prohibición total de las importaciones de carne.

"La matanza, que es el mejor método para erradicar el mal, es esencial cualquiera sea la política que se adopte, pero la adopción de una política que se concentre únicamente en la matanza debería, en nuestra opinión, depender ya sea de una prohibición total de las importaciones o, al menos, de la exclusión de los componentes peligrosos de carne que provienen de países o zonas de países donde la aftosa es endémica.

"Si esos componentes riesgosos no son excluídos, pensamos que es esencial que se introduzca alguna forma de vacunación.

"La vacunación general proporciona un alto grado de protección pero esta ventaja debe ser comparada con las desventajas implícitas en la perturbación de las prácticas ganaderas normales, la distracción de mano de obra, veterinario y el costo bastante considerable.

"La vacunación en anillo no limitará el número de brotes primarios, pero puede contener la difusión. Aunque esto tiene consideradas desventajas, creemos que en determinadas condiciones, la vacunación en anillo podría ser útil, junto con la matanza de animales".

Medidas propuestas

El informe recomienda seguidamente la adopción de las siguientes medidas:

1) Que la política de matanza de animales, que consideramos como el mejor método para la erradicación de la aftosa cuando se presente en Gran Bretaña, debe ser mantenida. Esta política, por sí sola, debería ser adoptada únicamente si las condiciones de la política de importación de carnes son tales que reducen los riesgos de que se produzcan brotes primarios.

"Si tales condiciones de la política de importación de carnes no son puestas en vigor, recomendaríamos que la política de matanzas sea reforzada mediante la vacunación en anillo."

2) Las condiciones de la política de importación de carnes que en nuestra opinión son necesarias para permitir que se mantenga la política de matanzas por sí sola y que recomendamos son:

A) - 1°: Debe continuar la prohibición sobre las importaciones de carne ovina y porcina de países o áreas de países donde la aftosa es endémica.

2°: Deben limitarse las importaciones de carnes ovinas y porcinas procedentes de países o áreas de países donde la aftosa es endémica a entrañas procesadas de modo tal que sea destruído el virus de la aftosa.

B) Debido a que existe un elevado riesgo de introducir la aftosa en Gran Bretaña mediante la importación de reses de vacuno y entrañas de vacunos procedentes de países o zonas de países donde la aftosa es endémica, en base a consideraciones estrictamente de sanidad animal, debería implantarse una prohibición total sobre tales importaciones.

C) Alternativamente, si por razones sociales, políticas o comerciales no fuera aceptada la recomendación incluída en el inciso B), las importaciones de reses y entrañas vacunas procedentes de países o de países donde la aftosa es endémica deberían limitarse a: 1) carne vacuna deshuesada y 2) entrañas vacunas procesadas de modo tal que sea destruído el virus de la aftosa.

3 A) Asimismo propone que el personal de veterinarios británicos en los países sudamericanos sea aumentado, a fin de asegurar niveles aceptables para el Gobierno británico en lo que se refiere a inspecciones sanitarias, con el objeto de hacer innecesaria la retención de glándulas linfáticas en cortes deshuesados.

B) Debido a que algunos países en los cuales la aftosa es endémica tienen zonas bien determinadas que, por razones geográficas o de otra índole, están libres del mal y que podrían ser consideradas fuentes seguras para las importaciones de carne, deberían adoptarse providencias para permitir las importaciones de carne, bajo salvaguardas aceptables de tales áreas.

4) Recomendamos que se mantengan constantemente listos y en disponibilidad planes de emergencia para efectuar vacunaciones en anillo.

5) Recomendamos que la importación de carne y derivados de todas las fuentes debe estar sujeta a licencias condicionales revocables.

6) Recomendamos que se estipule como requisito legal la existencia de instalaciones adecuadas para la higienización y desinfección de personas y vehículos involucrados en el transporte de ganado en los puntos de ingreso a Gran Bretaña.

7) Recomendamos la intensificación de los trabajos de investigación sobre la aftosa, particularmente en epidemiología.

Opinión del duque de Northumberland

LONDRES, 1 (Reuter). — El duque de Northumberland, jefe de la comisión que investigó las causas de la última epizootia de aftosa que afectó al Reino Unido, declaró hoy que la carne importada sudamericana es la que plantea los mayores riesgos de contaminación.

El duque formuló sus declaraciones una hora después de haber sido dado a conocer el informe de la Comisión, que propicia una prohibición total de las importaciones de carnes sudamericanas o, por lo menos, restringir las importaciones a carne deshuesada.

Pero el duque puso de relieve que, desde el punto de vista de la sanidad animal, estrictamente, lo que correspondería sería una prohibición total.

No obstante, añadió: "Sabemos que no vivimos en el vacío. Quizás sobre la base de consideraciones que hacen a las relaciones comerciales en general sea preferible una solución transaccional. Es incumbencia del Gobierno decidir si hay factores en juego que superen en importancia a la sanidad animal". Indicó que la enfermedad es endémica en los cuatro países sudamericanos que exportan carne a Gran Bretaña: la Argentina, Brasil, Chile y Uruguay.

Pero, es posible que se permita la continuación de esas exportaciones, aunque sujetas a controles e inspecciones más rigurosos, siempre que se trate de producto obtenido de animales criados en zonas de los mencionados países que están libres de aftosa. Expresó el duque que existe una zona de ese tipo establecida por el gobierno argentino en la Patagonia.

Al hacérsele presente que el gobierno de Buenos Aires había emitido una declaración según la cual la Comisión Northumberland había declarado a las carnes argentinas libres de toda culpabilidad en el brote aftósico de 1967, el duque comentó: "Quizás no leyeron muy bien el informe. Nuestro informe no indica específicamente a la Argentina, pero sabemos que el foco provino muy probablemente de carnes importadas de Sudamérica", añadió.

Reacción argentina

LONDRES, 1 (AFP). — Las restricciones sobre las importaciones de carne anunciadas hoy por el gobierno británico fueron criticadas por un vocero de la embajada argentina en Londres.

"Tales restricciones, declaró el vocero, constituyen una medida unilateral que afecta substancialmente al comercio anglo-argentino."

"Antes de poder evaluar en forma precisa el alcance de las restricciones y sus consecuencias eventuales, queda por ver en qué medida las autoridades británicas disminuirán la tasa del 20 por ciento ad valorem que grava actualmente las importaciones británicas de carne desosada", añadió.

"Muchos dicen hoy, prosiguió el vocero de la embajada, que la restricción anunciada de las importaciones se debe principalmente a consideraciones financieras y económicas con las que se enfrenta el gobierno británico.

"Independientemente de ese último factor, la política anunciada hoy por el gobierno británico contiene elementos que afectan a los intereses de la Argentina", dijo también el vocero.

"En primer lugar, agregó, el período de gracia de cinco meses previsto para ajustar la industria argentina de la carne a las nuevas exigencias de Gran Bretaña es netamente insuficiente. En segundo lugar, el informe Northumberland establece una nueva clasificación entre los países donde la fiebre aftosa es endémica, que permite presagiar para el porvenir discriminaciones entre los proveedores", concluyó el vocero.

Las conclusiones del informe Northumberland

La Cancillería difundió ayer la información que anticipadamente recibió de Gran Bretaña sobre las conclusiones del comité presidido por el duque de Northumberland.

El ministro de Relaciones Exteriores, doctor Nicanor Costa Méndez, indicó el lunes último que había recibido esa información. Ese día lo visitó el embajador británico, sir Michael J. Creswell.

El documento difundido ayer por la Cancillería lleva la siguiente indicación: "Traducción informal del memorándum presentado por la Embajada del Reino Unido", y dice:

"El Gobierno de Su Majestad desea recordar que, tras la gran epidemia de fiebre aftosa en 1967/68, se designó un comité independiente, con la presidencia del duque de Northumberland, con los siguientes términos de referencia: "Revisar la política de los mecanismos para encarar el problema de la fiebre aftosa en Gran Bretaña y hacer recomendaciones".

"Este comité presentó recientemente la primera parte de su informe, que trata la política para prever y controlar futuros brotes de esta enfermedad. El informe será publicado el 1° de mayo, y en vista del alto interés del gobierno argentino en esta materia y las implicaciones que las recomendaciones del comité tienen para la Argentina, el Gobierno de Su Majestad hace uso de esta oportunidad para informar al gobierno argentino anticipadamente y en forma estrictamente confidencial de sus principales recomendaciones y de los planes del Gobierno de Su Majestad para tratarlas.

Las restricciones a las importaciones

"El comité ha concluido que la política de matar los animales enfermos debe continuar como mejor medio de erradicar la fiebre aftosa cuando ocurre en Gran Bretaña, siempre que se lleve una política de importación de carnes que reduzca substancialmente el riesgo de los brotes primarios. El comité recomienda que las prohibiciones vigentes para las importaciones de carnes de oveja, cordero y cerdo (incluyendo menudencias no procesadas de ovinos y porcinos) procedentes de países donde la fiebre aftosa es endémica se extienda a todas las importaciones de carnes bovinas sin procesar, salvo que consideraciones de mayor amplitud hagan esto inaceptable, en cuyo caso las importaciones desde estos países deberían limitarse a carne bovina desosada.

Condiciones para la importación de carne vacuna

"El Gobierno de Su Majestad ha tomado nota de esta evaluación del riesgo de enfermedad animal de los cursos de acción alternativos, junto con sus implicaciones económicas para el aprovisionamiento de carne del Reino Unido y para el comercio del Reino Unido, con los países proveedores tradicionales, incluyendo la Argentina, a cuyas estrechas relaciones, por supuesto, el Gobierno de Su Majestad da valor. Mientras no dude que la mejor política en términos de sanidad animal, sería prohibir todo aprovisionamiento de carnes frescas de países donde la fiebre aftosa es endémica, el Gobierno de Su Majestad ha concluido, teniendo en cuenta todas las circunstancias, que el curso de acción correcto, en relación con los países proveedores en Sud América, sería aceptar la recomendación alternativa del Comité de continuar con la prohibición existente para la importación de carnes de oveja, cordero y cerdo desde países donde la fiebre aftosa es endémica, y limitar la importación de carne vacuna a carne vacuna desosada y menudencias vacunas procesadas. Aunque ya ha tenido lugar un cambio en el comercio hacia este tipo de carnes vacunas, es la intención del Gobierno de Su Majestad no poner en práctica este mecanismo hasta el 1° de octubre próximo para dar un lapso razonable para que se hagan los ajustes necesarios. Se ha decidido también reducir los actuales derechos aduaneros del 20 % para la carne desosada, y el Gobierno de Su Majestad se propone iniciar discusiones a este fin con los países interesados en fecha próxima.

Posibilidades de negociaciones

"El Comité ha recomendado también que podrían ser considerados, con salvaguardias apropiadas, importaciones de otros tipos de carne que no sean carnes bovinas desosadas, de áreas bien definidas que estén libres de fiebre aftosa y que sean consideradas como una fuente de abastecimiento que resulte segura en países donde la enfermedad sea sin embargo endémica. El Gobierno de Su Majestad está preparado para considerar esta posibilidad y estará complacido de discutirla con las autoridades argentinas con vista a establecer si es o no posible llegar a un acuerdo satisfactorio.

"El Comité puso énfasis también en los riesgos a la sanidad animal asociados con la presencia de glándulas linfáticas en la carne sin procesar, provenientes de países donde la enfermedad es endémica. Se refirió también el Comité a la importancia de que aquellos países a los que se permita enviar sólo carnes vacunas desosadas lleguen a conseguir un alto nivel de higiene en lo que hace a la remoción de glándulas linfáticas de su carne de exportación para que resulten aceptables desde el punto de vista de la salud pública. Con esto en vista, el Gobierno de Su Majestad ha estudiado el informe de la misión que recientemente visitó la Argentina para examinar los frigoríficos que exportan a este país y para considerar la efectividad del servicio de inspección de carnes. Próximamente se enviará una amplia comunicación al gobierno argentino sobre el resultado de esta visita. Mientras tanto, el Gobierno de Su Majestad se complace en notar la considerable mejora en los standards de construcción e higiene encontrada en algunos mataderos, los pasos dados por las autoridades argentinas destinados a conseguir una mejora del servicio de inspección de carnes. El servicio, sin embargo, todavía se mantiene por debajo del standard requerido, y el gobierno de Su Majestad confía en que los planes explicados a la Misión para nuevas mejoras sean ejecutados con vigor. Una nueva comunicación sobre el informe de la Misión contendrá comentarios detallados sobre los requisitos de inspección de carnes."

Opinión uruguaya

LONDRES, 1°. (Reuter). — La embajada uruguaya en esta capital advirtió hoy en una declaración oficial que la prohibición impuesta en el Reino Unido a las importaciones de carnes provenientes de dicho país sudamericano podrían afectar adversamente a las exportaciones británicas hacia el mismo.

El decreto de ascenso de tres coroneles

Fueron elevados al presidente de la Nación los decretos de ascenso de tres coroneles —Jorge Leal, Leandro Anaya y José Horacio Guillermón—, quienes reclamaron ante la Junta Superior de Calificaciones por no haber sido promovidos al grado de general de brigada el 31 de diciembre del año pasado.

El organismo mencionado, que preside el comandante en jefe del Ejército, teniente general Alejandro Agustín Lanusse, hizo lugar a dichas presentaciones y, en consecuencia, esos oficiales superiores son promovidos a la más alta jerarquía.

Además, como lo informamos oportunamente, son ascendidos a coroneles tres tenientes coroneles.

más... vosotras que nunca!
reapareció: vosotras

LA LECHE Y EL CALENTADOR BRAM-METAL

artículos de primera necesidad

La leche contiene importantes calorías, como extraordinario es el rendimiento calórico del calentador BRAM-METAL.

El costo de la leche comparado con su alto valor nutritivo resulta económico. Igualmente, costo y consumo del calentador BRAM-METAL son muy económicos.

La leche es un alimento SEGURO, PRACTICO Y ECONOMICO, tres virtudes del calentador BRAM-METAL.

...ES SABIDO, LA VACA DA LA LECHE Y EL BUEN CALENTADOR SOLAMENTE LO FABRICA BRAM-METAL.

SOLICITADA

4 de Mayo: Elecciones A.M.I.A.
4 VOTE LISTA 4
(O TODO QUEDA IGUAL)
VD. Y NOSOTROS QUEREMOS UNA NUEVA A.M.I.A.
Nos comprometemos a elegir una dirección proporcional: Presidente, Secretario, y Tesorero surgidos de las listas que obtengan los 3 primeros puestos. NO UN SOLO PARTIDO.
PIENSE SOLO. USTED SABE!
EL 4 LISTA 4
FRENTE NACIONAL RENOVADOR
FEDERACION SIONISTA LIBERAL ARGENTINA
ORGANIZACION REVISIONISTA JERUT
INDEPENDIENTES - NUEVAS GENERACIONES

somos dueños del "don" motonáutico

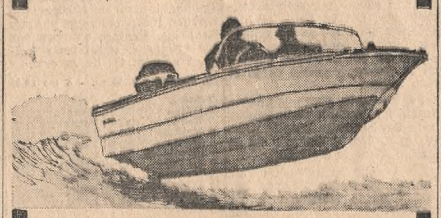

Ud. lo advertirá desde su arribo a nuestro salón náutico
EUROCAMPING
PARANA 761 BUENOS AIRES T. E. 49-7883
AGENTE DE EMBARCACIONES PAGLIETTINI
Equipadas con la silenciosa potencia de los afamados motores MERCURY — MERCRUISER

Cangurísticas ofertas de Canguro

VINO $179 COLON Borgoña tinto botella ¾ s/e
PANTALON $2290 gabardina invernal ARCIEL para caballero
ZAPATO $1790 de hombre PRUSIANO e INGLES suela FEBO 38/44
FRAZADA $990 escocesa de lana 1½ plaza
CARTUCHOS $780 La caja Calibre 16 Todas las marcas
QUESO $180 Mar del Plata 1ª calidad el Kg.
CAMISON $599 PLUSH talles amplios
COÑAC 429 BOUSSAC botella 1 litro

Este sábado en Lomas de Zamora de 15.30 en adelante otra vez el Club de los Canguritos con payasos, premios, etc.

Canguro
MUNRO CASTELAR LOMAS DE ZAMORA
DESDE EL LUNES 5 TAMBIEN EN LANUS
Las más grandes playas de estacionamiento

Sólo tres competidores en el clásico platense

El candidato mejor dotado es Suspicaz

LA PLATA. — La elevada anotación registrada determinó que el programa de hoy en el circo local lo integren diez encuentros.

Sin embargo, la prueba más importante de la reunión, esto es el clásico América, fue una excepción, ya que apenas ha reunido cuatro anotados, dos de los cuales actuarán en pareja.

Son ellos Only You y Suspicaz, que correrán en yunta; Poor Man y Twilight Tears, debiendo agregarse, aún, la deserción de Poor Man, que actuará en el Brasil. Tal circunstancia reduce la lucha a un enfrentamiento de la pareja de Boni con la pupila de Salvati.

La pareja de Boni

De los dos componentes de la yunta de Boni, tal vez sea Suspicaz el que tiene las mejores posibilidades de salir airoso. El descendiente de Anaram II, cargando el mismo peso que soportará en esta oportunidad, termina de clasificarse tercero de Poor Man y Galopón, cuando se corrió el clásico Jockey Club de Buenos Aires.

La lucha de hoy, de menor jerarquía que la referida, favorece las posibilidades de Suspicaz, que tiene aquí una excelente ocasión para acrecentar su haber.

En cuanto a Only You, luego de una serie de buenas performances, fracasó por completo, si bien soportando gravamen muy elevado en una prueba que no excedía su capacidad.

Ha sido reservado para este cotejo, y como sus ensayos lo muestran recuperado, Only You está capacitado para rehabilitarse del recordado fracaso.

La presencia de Twilight Tears

Al parecer, Twilight Tears no rinde en la misma medida que el año último. Sus últimas actuaciones cumplidas en el medio local así lo indican, por más que recientemente arribó tercera de Rima, frente a rivales de su mismo sexo.

Por las condiciones de la carrera, en esta ocasión recibirá seis kilos de ventajas en el peso, puede gravitar en la definición de la lucha.

La apuesta triple

Entre los elementos que aportan mayor interés a la reunión de hoy, uno de ellos lo constituye la apuesta triple, que, como es habitual, se desarrollará en la tercera, cuarta y quinta carreras.

En la de comienzo, Bula Matari, Montes y Galopón, son los elementos que se reparten las mejores posibilidades de triunfo, por más que en el resto de los participantes existen varios en condiciones de superarlos.

En el segundo paso, donde se cotejarán potrillos de dos años, perdedores, Lacrimógeno, por su regularidad, aparece como el más indicado para triunfar, mencionándose como sus principales oponentes a Clay y Demonios, que en alguna oportunidad han corrido con mérito.

En la prueba de cierre, indudablemente Severo, por sus dos recientes desempeños, ejerce cierta hegemonía, no obstante la oposición que hallará en Suilesoj y Sellito.

La doble combinada

La apuesta doble combinada, que al parecer aún no ha tenido mayor arraigo entre los aficionados, se jugará en la octava y novena carreras, cuyas definiciones aparecen un tanto inciertas por la presencia de varios aspirantes en condiciones de triunfar.

De cualquier forma, esa circunstancia puede acrecentar el interés por este nuevo sistema, en virtud de la variedad de llaves que los aficionados tienen a su alcance para apostar.

HIPODROMO DE LA PLATA — REUNION No. 35

1a. carrera Premio MESINES (1962) — 1500 metros A las 15.5
(EN ESTA CARRERA COMIENZA LA APUESTA DOBLE)

1 Gibraltera	A. Duce	4	57	Gibraltar-Atera
2 En Masse	R. Rutti	4	57	Cairngorm-En Route
3 Trova	no correrá	4	57	Troubadour II-Casulla
4 Paranja	no correrá	4	57	Poderoso-Paisa
5 Cortadura	J. Alborrox	4	57	Hokusai-Mitafiñera
6 Umbela	no correrá	4	57	Ukase-Carroza
7 Yateria	A. Riquelme	4	57	Yatetengo-Mentiria
8 Aguaviva	C. Abril	4	57	Speechmaker-Adriane
9 Sun Marvel	C. Lescano	4	57	Sun Festival-Macumba
10 Figle	R. Nistico	4	57	Granmaestro-Finestra
11 Chañarga	F. Fagin	4	57	Chañar-Ganga
12 S. Queen	A. Pauleau	4	57	C. King-Insolación

Aguaviva (8) En Masse (2) Figle (10)

2a. carrera Premio SETTLE (1964) — 2100 metros A las 15.45
(EN ESTA CARRERA SE COMPLETA LA APUESTA DOBLE)

1 Picaflora	H. Guerrero	3	56	Pascucho-Yuyera
2 Testiga	J. D. Oural	3	56	Tehuelche-Kiska
3 Flita	C. Lescano	3	56	Farrista-Rompesquina
4 Cortadura	no correrá	4	54	Hokusai-Mitafiñera
5 Amice	R. Ledesma	3	56	Aletsch-Sabena
6 Bella Opera	R. Tavella	3	56	Belafonte-L'Opera
7 Volterra	J. Cano	3	56	Speechmaker-Vilorta
8 Pucuna	J. Igarategui	3	56	Gibraltar-Piamita
9 Princequina	A. D'Aponte	3	56	Prince Gary-Nightmar
10 Yellow Rose	R. Lanzillotta	3	56	Yellow Park-Linaria
11 Coronel	C. Alvariza	3	56	Pascucho-Yuyera
12 Avero	A. Ramírez	4	54	Hokusai-Mitafiñera
13 Boni	N. Corrado	3	56	Belafonte-L'Opera
14 Paván	J. R. Gandio	3	56	Speechmaker-Adriane
15 Lora	T. Fernández	3	56	Prince Gary-Nightmar
16 Saccone	I. Lora	3	56	Yellow Park-Linaria
17 Calistro	L. Saccone			
18 Arbilla	S. Calistro			
19 Martínez	J. Arbilla			

Picaflora (1) Testiga (2) Amice (5)

3a. carrera Premio CIMARRON (1963) — 1300 m. A las 16.35
(EN ESTA CARRERA COMIENZA LA APUESTA TRIPLE)

1 Amontillado	R. P. Rodrigu	3	56	L. Order-Aubade
2 Paisanaje	J. Cano	3	56	Magabit-Paisanita
3 Bula Matari	C. Lescano	3	56	Brecher-Bridesmaid
4 Bizantino	C. Bertoldi	3	56	Optimist-Bisunta
5 Turolino	no correrá	3	56	Venturón-Reijna
6 Chalito	no correrá	3	56	F. Court-Divalinda
7 Eduardo	J. Domed	3	56	Mauser-Eglitope
8 Galeón	G. Pérez	3	56	Trousseau-Relinga
9 Peletero	X. X.	3	56	Preciaro-Nunca
10 Pasavino	E. Corsiglia	3	56	Chispeante-Potiche
11 Desolado	N. Pereyra	3	56	Hallazgo-D. Alejandra
12 Amor Real	no correrá	3	56	A. Drake-T. Sigr
13 Mismito	X. X.	3	54	Eutropio-Mi Piba
14 Balancín	C. Montenegro	3	56	Riesgo-Hantise
15 Sicio	R. Rutti	3	56	Int. Gloaming-S. V'ge
16 Tertelo	P. Bustos	3	56	Mauser-Telera
17 Lyndon	X. X.	3	54	Bonin-Vitórica
18 Hazañoso	J. Vázquez	3	56	Coloquio-Hazañar
19 Rhum	R. Tavella	3	56	Tobazo-Angostura
20 Porte Pago	J. Yalet	3	56	Gibraltar-Pagada
21 Carlos Hache	X. X.	4	54	Malambo-Alcoyta
22 Atardecer	no correrá	3	56	Attractor-S. Marta
23 Montes	O. Dominguez	3	56	Malambo-Pertiguera
24 Dark Prince	C. Verdasco	3	56	Le P. Fce-Obscura
25 Lazzarino	no correrá	4	54	Lacydon-Burguesía

Bula Matari (3) Montes (23) Galeón (8)

4a. carrera Premio BRIAL — 1100 metros A las 17.25
(EN ESTA CARRERA CONTINUA LA APUESTA TRIPLE)

1 Afectuoso	F. Echagüe	2	55	Pechazo-Afectiva
2 Clay	E. Riso	2	55	Cullanhall-Quincha
3 Cesorrón	O. Brandi	2	55	Shalimar-Semola
4 Alquimio	J. Vázquez	2	55	Alamo-Quiquita Mia
5 Curu Trehul	A. Sandoval	2	55	Basajaun-H. Holland
6 Demonios	X. X.	2	55	Presidium-Brujanegra
7 A. Green	no correrá	2	55	A. Light-T. Rasa
8 Calden	N. Pereyra	2	55	Coral-Suerte Bella
9 Babur	no correrá	2	55	Bahión-Arida
10 Gachupín	X. X.	2	55	Malhechor-Comp'illera
11 Huaco	J. Martino	2	55	Argos-H. Tropezón
12 Renzol	R. Tavella	2	55	Belafonte-Rosamuda
13 D. Tullo	C. Buden	2	55	Marayui-E. Malen
14 Lot	H. R. López	2	55	Atolón-Arabianly
15 Detector	N. Vismara	2	55	Sculptor-Disparada
16 Macoyo	A. Fernández	2	55	Shalimar-Etruria
17 Lacr'geno	J. J. Rivero	2	55	Shalimar-Organza
18 Lacrimógeno y Cía.		2	55	Pechazo-Afectiva
19 Clay		2	55	Cullanhall-Quincha
20 Demonios		2	55	Shalimar-Semola

Lacrimógeno y Cía. (17-16) Clay (2) Demonios (6)

5a. carrera Premio BRIAL (bis) — 1100 metros A las 18.15
(EN ESTA CARRERA FINALIZA LA APUESTA TRIPLE)

1 Circón	no correrá	2	55	Vitelio-Doña Puel
2 Prineeq'to	J. Gutiérrez	2	55	Prince Gary-Niria
3 Prob'mático	J. Martino	2	55	Minutero-Brasa Fuerte
4 Mr. Tony	no correrá	2	55	Cachetero-Pinta Linda
5 Severo	J. Yalet	2	55	Saudade-Fortaleza
6 S. Sneik	C. Sobral	2	55	Snow Cat-Caraiba
7 One Step	A. Sandoval	2	55	Oregón II-Thailandia
8 Suilesoj	R. Rutti	2	55	Sirio-Sincerita
9 Paguape	R. Valdés	2	55	Last Order-L'za Brava
10 Presagio	no correrá	2	55	Shalimar-Pastidac
11 Ukaro	X. X.	2	55	Ukase-Errata
12 Pata G'cho	N. Vismara	2	55	Arlo-Yapasa
13 S'katchewan	A. Fernández	2	55	Suleiman-Buna
14 Tanque	no correrá	2	55	Carrousel-Elleodora
15 Payne	O. Corbalán	2	55	Preclaro-Patrafia
16 Sellito	A. Martínez	2	55	Sello Real-Tracy
17 Tomás	J. Domed	2	55	Divertido-Agustinita
18 Severo		2	55	Vitelio-Doña Puel
19 Suilesoj		2	55	Prince Gary-Niria
20 Sellito		2	55	Minutero-Brasa Fuerte

Severo (5) Suilesoj (8) Sellito (16)

6a. carrera Premio AMERICA — 1600 metros A las 18.55
(CLASICO)

1 (Only You	J. Corso	4	59½	Olse-Culminant
2 (Suspicaz	L. A. Diaz	5	59½	Anaram II-Sinc'da
3 Poor Man	no correrá	4	59½	Casanova-Poor Girl
4 Twilight Tears	F. Lerma	3	53½	Victory Roll-Reliq

Suspicaz y Cía. (2-1) Twilight Tears (4)

7a. carrera Premio MANTECON (1968) — 1400 m. A las 19.40

1 Azucarillo	L. A. Diaz	4	57½	L'emburgo-C. D'ce
2 Metalurgo	E. Riso	5	53½	Metido-G'riole
3 Sinónimo	X. X.	4	57½	Scotch-Nebrosa
4 C. Pierde	R. Herrera	4	54½	L. L. A'gel-C'nuea
5 Rolito	J. Rivero	5	52½	Rómulo-Lassie
6 Vinci	X. X.	4	57½	M. Cube-V. d'Mar
7 Sucre	J. D. Oural	5	55	C'nus II-Z'cherene
8 Despreciado	X. X.	5	54½	Argur-Appia
9 Blarea	N. Vismara	4	57½	P'eroso-Beverly
10 Guazuti	H. R. López	4	55	Escort-P. C'zada
11 Curi-Co	J. Perfetto	4	57½	M. Gusto-E'lichada
12 M. Chico	M. Belda	5	54½	Reno-C. B'ca
13 Dr. J. Carlos	L. Calistro	4	56½	Sculptor-G. d.Oro
14 Pirujo	J. Yalet	5	54	Malambo-Jamela
15 Azucarillo		4	57½	L'emburgo-C. D'ce
16 Curi-Có		5	53½	Metido-G'riole
17 Rolito		5	52½	Rómulo-Lassie

Curi-Có (11) Azucarillo (1) Rolito (5)

8a. carrera Premio AMARRADO (1966) — 1200 m. A las 20.30
(EN ESTA CARRERA COMIENZA LA APUESTA DOBLE)

1 Romgood	J. Perfetto	3	57	Rómulo-G. Night
2 Raser	J. Yalet	3	57	Rasxuño-Servolina
3 Moni	no correrá	3	55	Escalero-Mongolia
4 D. Richard	A. Martínez	5	55	Ocurrente-Salsipuedes
5 G. Faraón	no correrá	5	57	G. Pá-Faunesca
6 S. Train	C. Montenegro	5	55	S. Cat-Winkie
7 Lunar	R. Rodríguez	5	55	Lacydon-Mahananee
8 Don Ale	M. Belda	5	57	Soulier-Tacona
9 M. Bueno	X. X.	5	57	Mi Comp'ro-Marmolita
10 Sanguíneo	A. Gallardo	5	57	Leviathan-Solvita
11 Bridelo	J. Romero	5	55	Rianco-S. Bride
12 Tandy	no correrá	5	57	Taián-Sandy
13 Retanal	N. Pérez	5	57	Escoplo-Quejumbrosa
14 Orquino	R. Barrionuevo	7	55	Orthotob-Taiquina
15 Germinor	R. Rutti	5	57	Resuelto-Germinadora
16 Mamamia	no correrá	5	57	Lover-Mamachita
17 Homenajeado	P. Bustos	6	55	Homenaje-Serás Mía
18 Unbroken	M. Barroso	5	57	Unico-Rifrosa
19 J. Wayne	X. X.	5	57	A. John-Gaucharrica
20 (H. Capac	A. Domínguez	5	57	Huracán-B. Jean
21 (Nuniyak	D. Brunetto	5	54	Pretexto-Glaciale
22 Lunar		5	57	Rómulo-G. Night
23 Huaina Capac y Cía.		5	57	Rasxuño-Servolina
24 Romgood		3	55	Escalero-Mongolia

Lunar (7) Huaina Capac y Cía. (20-21) Romgood (1)

9a. carrera Premio QUE GORRO (1967) — 1300 m. A las 21.15
(EN ESTA CARRERA SE COMPLETA LA APUESTA DOBLE)

1 Andree	E. Olguín	3	56	Maiambo-Andria
2 Clayette	R. Tavella	3	56	Pretexto-Claudette
3 Babaluá	P. Tárrago	3	56	Restoration-B'Kardine
4 Ce Soir	O. Corbalán	3	56	Cullanhall-Mandiola
5 Blood Car	J. Sotosca	3	56	Caro-Blood Mare
6 Chilita	J. Ravento	3	56	Jung-Lu-Junada
7 Boleadora	L. Calistro	3	56	Dándome-Biarney
8 Deidad	M. Inzúa	3	56	Estampido-De Derga
9 Gay Victory	A. Colecio	3	56	Magabit-Gay Princess
10 Bonjour	O. Cincunegui	3	56	Bonnard-Tamira
11 Gara-Baby	E. Riso	3	56	Garabato-Kinka
12 Lady Home	R. Barrionuev	3	56	At-Home-F. Blanche
13 Camaleona	D. Demilio	3	56	Chivalry II-Vega
14 Grey Cloud	J. Alvis	3	56	Bonin-B. Cloud
15 Labra	R. Herrera	3	54	Lacydon-Nesita
16 Babaluá		3	56	Maiambo-Andria
17 Blood Car		3	56	Pretexto-Claudette

Labra (15) Babaluá (3) Blood Car (5)

10a. carrera Pr. QUE GORRO (1967) (Bis) — 1300 m. A las 22

1 La Tracy	I. Gorrais	3	56	Undefeated-Tracy
2 Southern Breez	H. R. López	3	56	Scratch-Dark Wren
3 Takoa	R. Tavella	3	56	Tatán-Jabiclara
4 Malacena	A. De Santo	3	56	Maxim's-Ima
5 Profuma	M. Carranza	3	56	Merriment-Piurabelle
6 Zutana	C. Botta	3	56	Pr. Christian-Zorrina
7 Metida	E. Riso	3	56	Metido-Ideada
8 Rajacincha	C. Castañeda	3	56	Trousseau-Albardona
9 PintaPena	M. Barroso	3	56	Pintalindo-Rampena
10 Reida	J. Corso	3	56	Poderoso-Reidera
11 P'cesa Bibesco	I. Calistro	3	56	Undefeated-Pilosa
12 Procida	L. A. Diaz	3	56	Mogador-Erizada
13 Wine Tender	F. Lerma	3	56	Winedrop-Temerity
14 Prioridad	J. Martino	3	56	Parejero-Boni-Legend
15 Tachira	V. Garay	3	56	Chaval-Tacuarará
16 Nómina	R. Herrera	4	54	Narrador-Mi Blasón
17 Prioridad		3	56	Undefeated-Tracy
18 Takoa		3	56	Scratch-Dark Wren
19 Rajacincha		3	56	Tatán-Jabiclara

Prioridad (14) Takoa (3) Rajacincha (8)

Bill Shoemaker

Accidentóse el jockey Shoemaker

INGLEWOOD, California, 1 ((AP)). — La brillante carrera del jockey Willie Shoemaker puede haber concluido con las gravísimas lesiones que sufrió al ser aplastado en la caballeriza por la yegua que iba a dirigir en el hipódromo de Hollywood Park.

Con motivo del infortunado accidente, naturalmente Shoemaker no podrá actuar el sábado en el Kentucky Derby.

El indestructible Willie estaba restableciéndose notablemente de otro accidente que tuvo hace poco más de un año, en el que sufrió la fractura de la pierna izquierda.

En el percance de ahora, ocurrido momentos antes de la cuarta carrera, sufrió lesiones internas, doble fractura pélvica, y tiene lesionada la vejiga.

El animal que Willie iba a montar, una yegua llamada Poon's Day, avanzó primero un paso en forma inesperada, y luego retrocedió bruscamente, para desmontar al jinete y prácticamente sentarse encima.

Los aficionados se agruparon en torno del lugar donde sucedió el accidente, y en silencio vieron como el jinete era sacado en camilla.

Shoemaker, de 37 años, fue operado en un hospital cercano, donde más tarde se informó que su estado era satisfactorio.

El excelente piloto ha logrado en su carrera profesional 5812 victorias, cifra muy cercana a la acumulada por Johnny Longden, el jinete más ganador de la historia norteamericana.

Los anotados para San Pablo

SAN PABLO, Brasil, 1 (ANSA). — Dos deserciones se anunciaron en las nóminas de participantes del Gran Premio San Pablo, que se correrá el domingo en el hipódromo de Ciudade Jardim; corresponden al brasileño Dilema y al chileno Contratodos. El retiro de este último, según información llegada de Santiago de Chile, se debe a dificultades en el transporte, causa que también determinó la exclusión de Tunante en el Gran Premio Presidente de la República.

Los competidores

La nómina completa de los anotados para el Gran Premio San Pablo, y su correspondiente peso y jinete, es esta: Giant (Cigal y Unista), 60 kg., jockey C. Dutra; Snow Cry (Nisos y Snowfox), 60, A. Ricardo; Decorum (Pretexto y Dignidad), 60, O. Cosenza; Mooklin (Pewter Platter y Anna de Broskin), 60, D. Santos; Osman (Tart y Morena II), 60, D. García; Galopón (Magabit y Gran Corrida), 57, J. Torres; Sorte (Al Mabsoot y Kerbela), 60, E. Araya; Quiz (Evviva Violon y King's Fancy), 57, J. Amorim; Preferido (Pusilánime y Pugna), 60, E. Jara; Viziane (Coaraze y Passion), 57, E. Sampaio; Ascot (Pharas y Appopél), 61, A. Cassante; Moustache (Takt y Elisabeth), 60, A. Bolino; Fantasmagórico (Rugosa y Mágica), 57, V. Sanguinetti; Parnaso (Sancy y Pastorella), 57, G. Meneses; y Sabinus (Hyperio y Truite), 60, J. Asestelly.

Los argentinos Decorum, Galopón, Preferido y Fantasmagórico, que arribaron en excelentes condiciones físicas, realizaron algunos ensayos suaves, fundamentalmente para conocer la pista de Ciudade Jardim, que aunque de césped como la de San Isidro, es más dura que la del hipódromo argentino.

Las otras competencias

SAN PABLO, Brasil, 1 (AFP). — También en las otras pruebas que integran el mitin de Ciudade Jardim participarán caballos argentinos.

En el Gran Premio Presidente de la República, que se correrá el domingo, actuarán Neurólogo y Poor Man. En el cotejo de velocidad, por efectuarse el sábado, tomarán parte Alarming y Kilcock.

Fijóse plazo para cobrar comisiones

LA PLATA. — La Dirección Provincial de Hipódromos consideró el problema relacionado con las comisiones de profesionales impagas, en algunos casos con varios años de atraso, y dispuso fijar términos para que se hagan efectivas.

La medida adoptada establece la cancelación de todos los saldos de comisiones a profesionales que no hayan sido cobrados al 31 de diciembre de 1968, otorgando a los interesados un plazo de tres meses, para hacerlos efectivos, dejándose expresa constancia que una vez transcurrido dicho lapso, perderán automáticamente el derecho a percibirlos.

Determina, asimismo, que con las comisiones correspondientes al año actual, se adoptará idéntico temperamento, así como que las comisiones por otorgarse a partir de la próxima reunión hípica, caducarán, indefectiblemente, a los 120 días de estar autorizado su pago, perdiendo, igualmente, los profesionales del turf, el derecho a percibirlas.

Finalmente señala que los plazos mencionados, deberán contarse en días corridos.

Clásico Eliseo Ramírez

(Por correrse mañana en el hipódromo de Palermo)
Distancia: 1.000 metros

o.l. Compet.	Kg.	Jockey	Genealogía	Cuidador
5 Vit Girl	55	O. Dominguez	Vitelio-Zelda	A. Salvati
3 Brigadiera	55	L. Camoretti	Irmak-Mariscala	H. Saccone
4 La Sevillana	55	H. Ciafardini	C. Harwell-Giraldilla	J. Lapistoy
1 La Bardot	55	F. Lerma	Bozz-Bitucha	J. Fregenese
2 Eghia	55	A. Etchart	Good Time-Esterela	A. Salvati

Cerro Moro buscará el domingo su rehabilitación definitiva en el clásico Federico de Alvear

Nueve carreras en la reunión del domingo

Fondistas de relieve en el premio Alvear

Otra vez habrá nueve carreras pasado mañana en el hipódromo de Palermo. No obstante el número de encuentros, el programa sólo alcanzó un volumen levemente superior al habitual.

Esto se debe a que en varias de las pruebas el total de inscriptos es limitado. El mayor grupo esta reunido en el último encuentro, destinado a potrillos, donde son 25 los elementos que optaron por la carrera.

A los consabidos cotejos para perdedores, que esta vez son cuatro, se suman en esta ocasión dos condicionales para ganadores, un handicap y un clásico.

Un clásico de fondo

La carrera de mayor jerarquía de la fecha será el premio Federico de Alvear, una prueba de fondo destinada a caballos desde tres años, con el peso asignado de acuerdo con la edad.

La ratificación comprendió apenas a siete ejemplares, que se enfrentarán sobre la agotadora distancia de 2500 metros.

Entre los inscriptos aparecen varias figuras de mérito, y en ellas están cimentadas las posibilidades de la confrontación.

Ya se anuncian dos desercciones, por lo que apenas serán cinco los participantes. Una de las ausencias, la que más pesa, corresponde a Handinhand, cuyos dirigentes decidieron aguardar una prueba no tan exigente para que el hijo de Madison efectúe su primera incursión en el terreno clásico.

Fuerzas parejas

Aparentemente, las mejores opciones de triunfo están en Laconic, Cerro Moro y Taxco, pero la elección entre ellos no es tarea fácil.

Laconic es el que se ha comportado con mayor acierto últimamente. Stayer nato, el hijo de Lacydon, luego de dos segundos puestos consecutivos, salió airoso en un handicap corrido en la grama, y donde cargó el peso mayor.

Por su parte, Cerro Moro evidenció una notable recuperación hace dos semanas cuando puso en un aprieto a Galopón en el premio General Belgrano.

En lo que se relaciona con Taxco, galopador incansable, tendrá en la distancia a su mayor aliada, que le brindará la ocasión de borrar la opaca impresión dejada en su última salida a la pista.

Un handicap de velocidad

Notablemente atractivo surge del handicap Falstaff, ubicado a continuación del clásico. A lo largo de la recta palermitana, un destacado grupo de veloces tratará de conquistar una nueva victoria.

La presencia de Roderón —el peso máximo—, Juan Pueblo, Robadamas y Gauchosky, da una clara idea de las posibilidades del encuentro.

Juan Pueblo, que nuevamente partirá cerca del lado exterior, circunstancia ésta que lo favorece claramente, parece el mejor candidato.

El tordillo deberá extremarse para doblegar a un adversario como Roderón, capaz de sobrellevar el inconveniente del gravamen.

Carreras para productos

Dos encuentros para productos perdedores incluye la jornada. Las potrancas estarán en [illegible], y los potrillos [illegible] Cerro Moro [illegible] tre los anotados para éste último, cuyo recorrido es de 1500 metros, se cuenta a Irurzum, un hermano materno de Mondragón, ganador del último Gran Premio Jockey Club, cuyos ensayos preparatorios lo mostraron dotado de singulares condiciones.

La apuesta triple

La apuesta triple comenzará en la carrera de potrancas. Avalada por su última demostración, la tordilla Rulenca será la encargada de defender el voto mayoritario. La hija de Jerry Honor, a simple vista no tiene mayores rivales. La debutante Velvety, y Celma, tercera en su segundo intento, tratarán de impedir, con algunas posibilidades, su victoria.

El nexo de la jugada volverá a enfrentar a Arrorró y Lagomar, recientes escollas de Parque, y esta vez —terreno normal mediante— aquél debe resultar el vencedor.

Amorío respondió la semana anterior a los destacados ejercicios realizados en privado; escoltó a Amuleto y esa performance le confiere la mayor opción en el cierre de la jugada. Aragón, tercero de Nuclear con algunos inconvenientes, y Amor Real, que siempre asombra con sus ejercicios, serán los principales adversarios de Amorío.

1a. carrera - 1600 m. - A las 10.25

9 Sacha	53	O. Font
5 Dwina	53	N. Pérez
3 Rada	53	F. Funes
2 Matraca	53	J. Banega
1 Parretifa	53	O. Zapata
8 Divorciada	53	J. Viviani
7 La Popy	53	no correrá
11 Pagania	53	L. Flores
4 Primatisse	53	M. Belda
6 Umbela	53	O. Yedro
10 La Maja	53	J. Alvis

2a. carrera - 2000 m. - A las 11.5

10 Cocona	57	A. A. Dom'guez
11 Astronomía	57	H. Pantanali
5 Palette	57	E. R'ico
7 Tropezada	57	H. Prieto
6 Chit Chat	57	A. Plá
8 B. Prenda	57	A. Etchart
9 P. d'Orleans	57	H. Guiza
1 Lady H. G.	57	F. Lerma
3 L'Vedette	57	J. Perfetto
4 L'Org'llosa	57	L. Camoretti
2 M'y'Mierra	54	G. Rivero
12 Lema	54	R. Alzamora

3a. carrera - 1000 m. - A las 11.55
(Comienza la apuesta triple)

21 Velvety	55	L. Camoretti
8 Celma	55	A. A. Dom'guez
7 D. Patri	55	F. Lerma
20 Prudence	55	A. Etchart
5 Rulenca	55	A. Sánchez
12 Opillia	55	no correrá
11 Confiada	55	A. Plá
6 Pacacha	55	O. Budosa
14 A. Black	55	J. Rolón
16 Colorelle	55	no correrá
23 Soupark	55	C. Botta
3 M. Patria	55	H. Ciafardini
19 Bay Vit	55	A. Longo
1 Solercia	55	J. Perfetto
22 Bardot	55	no correrá
2 Ontig	55	H. R. López
10 Precisión	55	E. Perdomo
15 D. Alure	55	A. Cufré
24 [illegible]rpet	55	J. Romero
13 [illegible]	55	no correrá
9 [illegible]rnass	55	E. Olguín
18 [illegible]minit	55	no correrá
15 [illegible]	55	A. Nardi

4a. carrera - 1800 m. - A las 12.45
(Continúa la apuesta triple)

8 Arrorró	59	F. Lerma
2 Mansarde	56½	V. Centeno
4 Lagomar	56	E. Riso
6 A'traito	55½	E. Perdomo
7 Turbador	54½	X. X.
1 Analico	54	A. Etchart
3 C'Cañete	54	R. Tavella
5 Edna	53½	J. Caro
9 Cherbor	53	O. Dominguez
10 Coy	52½	no correrá

5a. carrera - 1600 m. - A las 13.30
(Finaliza la apuesta triple)

4 Tinterillo	56	E. Olguín
9 Kalamún	56	O. Cosenza
14 Tipico	56	A. A. Dom'guez
8 Tunecino	56	R. Nistico
1 Santero	56	B. Arturo
16 Bayamón	56	F. Lerma
5 L'Rengos	56	V. Sabin
12 El Chaco	56	no correrá
13 Refaim	56	no correrá
7 Amor Real	56	J. Rolón
6 Azoico	56	C. Herzog
10 Amorío	56	O. Nardi
3 Montes	56	O. Dominguez
11 Treviso	56	no correrá
15 V. Cupid	56	A. Etchart
2 Aragón	53	A. Sánchez

6a. carrera - 2500 m. - A las 14.15
(Clásico Federico de Alvear)

7 Falstaff	60	O. Nardi
3 Betabel	60	E. Perdomo
5 Laconic	60	F. Lerma
2 Talleyrand	60	no correrá
1 Hand'hand	56	no correrá
4 Taxco	56	G. Pérez
6 C. Moro	56	A. Etchart

7a. carrera - 1100 m. - A las 15

3 Roderón	59	A. Sánchez
9 J'Pueblo	57½	F. Lerma
8 Rob'bustos	57½	A. Etchart
8 D. Real	55	no correrá
5 Idier	54½	A. Cufré
2 B. Baby	53	V. Garay
4 Vienin	52½	J. D. Oural
6 G'chosky	51	J. Srur
7 Sátiro	49	no correrá
10 Iñaki	48	S. Pires

8a. carrera - 1100 m. - A las 15.50

15 Barraza	56	J. Rolón
5 Carducció	56	O. Nardi
7 Essay	53	J. Ibarra
20 Traiguen	56	H. Guiza
19 Sopor	56	F. Lerma
6 Duendo	56	no correrá
14 J. Dooley	56	X. X.
8 Taurizano	56	X. X.
3 Arco	56	M. Insúa
2 Tahiti	56	E. Riso
16 L. Greek	56	H. R. López
21 M. Pepo	56	J. Ortiz
18 Catanzaro	56	J. Oural
9 Patoti	56	O. Dominguez
12 Man'hein	56	A. De Santo
17 S. Boy	56	A. Etchart
11 R. Dark	56	J. Perfetto
4 Macrio	56	J. Romero
13 Atoqui	56	no correrá
10 Tabeo	56	L. Camoretti
1 Soidita	53	S. Pires

9a. carrera - 1500 m. - A las 16.40

3 Chalons	55	no correrá
13 Lachu	55	J. Rolón
1 F. Ant	55	R. Rodríguez
15 Turfístico	55	no correrá
16 Atalaya	55	V. Garay
22 Lampoon	55	no correrá
8 Matelot	55	R. Tavella
19 Cazón	55	J. Corso
17 Escariante	55	A. Plá
10 Tha Paco	55	no correrá
6 Yes Dear	55	E. Perdomo
20 Punzó	55	J. Fajardo
21 El Griego	55	no correrá
23 Irunetun	55	G. Rivero
2 A. Blanca	55	no correrá
14 T'Sheriff	55	X. X.
24 Rotición	55	A. Etchart
18 Retora	55	no correrá
4 Taparro	55	no correrá

Más preciso Chacarita

Platense se reencontró en el final

Chacarita 3 v. Platense 2

Jugado en Chacarita Juniors.
Arbitro: Guillermo J. Nimo.

Chacarita Juniors: E. J. Petrocelli; J. A. Gómez, Abel Jorge Pérez, A. H. Bargas y F. Frassoldati; J. C. Puntorero, L. L. Recúpero y A. R. Poncio; A. A. Marcos (capitán), R. A. Orife y H. R. Newmann. Guardavalla suplente, B. A. Palacios. Director técnico, Federico A. Pizarro.

Platense: J. C. Hurt; L. Assanco, J. C. Piris, H. Rivero y E. M. Capdevila; G. V. Muggione y Ramiro Pérez; J. H. Miranda, C. A. Bulla, N. G. Subiat (capitán) y O. R. Valdéz. Guardavalla suplente, E. J. Tocini. Director técnico, Pedro Rodolfo Dellacha.

Primer tiempo: 15 y 24 minutos, Orife (Ch.)

Segundo tiempo: 31 minutos, Marcos (Ch.); 41 Piris (P.), por tiro penal; 45, Bulla (P.).

Resultado de la primera rueda: Platense 1 v. Chacarita Juniors 2; recaudación, $ 954.220.

Reserva, Chacarita 2 v. Platense 2.

Recudación: 1.649.640 pesos.

* * *

Mejor dispuesto Chacarita, a los 13 minutos se estrelló en el travesaño un tiro libre que ejecutó Orife y, poco después, a los 15, entró Marcos camino de la valla; se cruzó Piris neutralizando parcialmente y Orife, en decidida acción, tiró bajo y cruzado con éxito.

Nuevamente Orife aumentó a los 24, trás remate de Marcos que rechazó Hurt y luego de insistir Gómez y evitar, aunque sólo momentáneamente, a Piris casi sobre la línea de gol. A los 27, la expulsión de Poncio —entredicho con Muggione y manoseo a Bulla—, mermó momentáneamente el ritmo local, aunque sin que prosperara la reacción de Platense.

Marcos, que originó la jugada previa, grita el segundo gol de Orife

Shot de Orife y primer gol de Chacarita ante tardio intento de Hurt

Dentro de cierta paridad, aunque siempre con Chacarita en gestión más gravitante, se reanudó el juego en la segunda etapa. La inferioridad numérica local se vió luego compensada, a los 24, con la expulsión de Rivero —violento foul a Frassoldati— y, a los 31, Marcos, que recibió de Recúpero y eludió a Capdevila y Piris, volvió a aumentar.

No amilanaron las cifras adversas a Platense, cuya insistencia derivó, a los 41, en foul penal de Abel Pérez a Ramiro Pérez; Piris debió tomar dos veces el tiro respectivo —en el primero Petrocelli se adelantó y rechazó— y en el segundo intento convirtió. Finalmente, cuando casi se jugaban dos minutos de descuento volvió a acortar las cifras Bulla, que recibió de Muggione.

La crisis uruguaya

MONTEVIDEO, 1 (AFP). — La seria crisis por la que atraviesa el fútbol uruguayo podría provocar la ausencia de este país de las eliminatorias del campeonato mundial, señaló Alfredo Fernández, presidente de la Asociación Uruguaya de Fútbol.

El problema original fue la decisión de la entidad de suspender las actividades del preseleccionado por considerar desmedidas las exigencias económicas de los futbolistas.

El cuerpo técnico del plantel, dirigido por el argentino Eduardo Hohberg, solicitó a la Asociación una reconsideración de la resolución, pero hasta el momento la entidad se mantiene en su posición por considerar —palabras del presidente— al pedido "fuera de todo alcance".

De persistir las diferencias, el seleccionado no sólo no actuará en las eliminatorias sino que deberá cancelar los encuentros amistosos que debería sostener con Inglaterra, Perú y Brasil.

más... vosotras que nunca! reapareció: vosotras

TERCERA

Sección A

	J	G	E	P	Pts	Gf	Ge
Atlanta	3	3	–	–	6	7	3
Lanús	2	1	1	–	3	5	2
Chac. Jrs.	1	1	–	–	2	2	0
G. y Esgr.	2	–	2	–	2	4	4
V. S'sfield	2	1	–	1	2	2	3
S. Lorenzo	1	–	1	–	1	3	3
Boca Jrs.	2	–	1	1	1	3	4
Indepte.	2	–	–	2	0	1	4
Banfield	2	–	–	2	0	0	5

Sección B

	J	G	E	P	Pts	Gf	Ge
Racing	4	4	–	–	8	11	2
E'diantes	3	2	1	–	5	3	1
D. Morón	3	1	1	1	3	5	3
River Plate	2	1	–	1	2	9	4
Platense	2	–	2	–	2	4	4
Los Andes	4	–	2	2	2	5	7
Arg. Jrs.	2	–	1	1	1	4	5
Huracán	2	–	1	1	1	2	3
Quilmes	3	–	1	2	1	3	11

Sólo hubo dos matches en tercera

Con el fin de preservar los campos de juego, dada la lluvia de las primeras horas de ayer, la jornada de tercera fue limitada, pues, con excepción de dos matches, los restantes fueron postergados. De tal suerte Boca Juniors y Atlanta se midieron en La Candela —allí jugará todos sus partidos Boca como local en lo sucesivo—, cotejo que finalizó con el triunfo de los visitantes por 2 a 1. El otro partido, entre Racing y Los Andes, se realizó en Avellaneda —las primeras lo hicieron en Lomas de Zamora—, imponiéndose los locales por 2 a 1.

Torneo juvenil

La intervención en la AFA tiene en estudio un torneo argentino juvenil para futbolistas entre 12 y 14 años de edad no fichados, el que se jugará en ésta y en 20 capitales provinciales. Los cotejos finales se jugarán en la Capital Federal

Un justo empate hubo en Santa Fe

Colón 0 v. Gimnasia 0

SANTA FE. — Jugado en Colón.

Arbitro: Camilo E. Brusca.

Colón: J. A. Drago; E. J. Jauregui, J. V. Lezcano (capitán), J. O. Sanitá y A. G. Mellit; J. L. Correa, J. Ceballo y C. A. Colman; A. A. Balbuena, N. J. Borgogno y O. O. Ruiz. Guardavalla suplente, A. Müller. Director técnico, Armando Luis Mareque.

Gimnasia y Esgrima de La Plata: H. O. Gatti; A. J. Bordón, J. C. Magliolo, J. C. Masnik y H. D. Fernández; R. J. Zywica, R. R. Palma y H. R. Pedraza; H. R. Pignani, O. J. Diéguez (capitán) (D. Onis) y J. J. Castiglia. Guardavalla suplente, C. J. Minoián. Director técnico, José Varacka.

Reserva: Colón ganó los puntos.

Resultado de la primera rueda: Gimnasia y Esgrima 3 v. Colón 0. Recaudación: 2.264.280 pesos.

Recaudación: 1.536.440 pesos.

* * *

Durante los primeros momentos, el juego fue parejo, pero impreciso y enredado, y ambas defensas tuvieron fallas de marcación que ninguna de las dos vanguardias supo aprovechar.

Luego, Colón fue afirmándose en el medio campo, como consecuencia del buen trabajo de Caballo y Correa, en tanto Gimnasia y Esgrima cedía terreno para abroquelarse en su sector defensivo y tentar desde allí contraataques basados en la velocidad de Pignani y Castiglia.

A los 15 minutos, un potente remate de Correa dio en un poste cuando Gatti estaba ya superado, y a los 22, Pignani aprovechó una falla de Sanitá para enviar la pelota a la red, pero el árbitro anuló la jugada por offside. Poco después, a los 35, Diéguez, resentido en una pierna, se retiró del campo, siendo reemplazado por Onis.

Las incursiones de Ruiz por el centro y los desbordes de Balbuena, crearon situaciones de apremio en las cuales lució Gatti como uno de los valores más destacados del equipo.

La estricta marcación de Colman sobre Palma, único nombre con proyección clara en el armado de los visitantes, determinó un mayor dominio de espacio por parte de los locales.

Un cabezazo de Sanitá, que se había adelantado, resultó apenas desviado, y en el otro sector, luego de un profundo contraataque, Pignani tiró desde cerca, obligando a Drago a una espectacular intervención para evitar el contraste.

Poco después fue Gatti el que intervino, precisamente ante un shot de Balbuena, y ya en los minutos finales, Colón acosó a la extrema defensiva de los visitantes, perdiendo a los 19 minutos una magnífica oportunidad, cuando un cabezazo de Ruiz dio en un poste, malográndose así una excelente oportunidad, ya que Notto, que tomó el rebote, desvió el remate.

Poco antes del descanso, Tremonti desvió un fuerte tiro de Barroso y un peligroso centro de Kairuz, no fue aprovechado por sus compañeros.

Producidos dos cambios en el segundo tiempo —Bezerra por Barroso en los locales y Ochoa por Canevari en Morón— los rosarinos se situaron en la ofensiva y a poco, Cardoso se internó en el área penal donde, pese ser derribado por Solana y Siemianowicz, consiguió enviar la pelota a la red, pero el árbitro había sancionado previamente la infracción, con otro tiro penal. Ejecutada esta vez la pena por Ibáñez, su violento disparo batió a Tremonti.

A los 25 minutos, Cardoso, que había recibido un golpe en la cabeza, abandonó el campo y fue internado en un sanatorio, en observación, pero Morón no supo sacar provecho de su superioridad numérica, persistiendo con sus pase imprecisos y su floja decisión, facilitando la defensiva de su rival hasta el final del match.

Gatti, valor destacado

Colman, firme marcación

encima del travesaño cuando Gatti estaba prácticamente vencido.

El empate sin tantos premió por igual virtudes y defectos de ambos adversarios, pues si bien Colón mostró mayor predisposición ofensiva, Gimnasia exhibió una defensa que fue obstáculo insalvable para aquélla, que no brilló precisamente por su atinado accionar.

Fútbol aficionado

El campeonato de primera de aficionados comenzará el sábado 10 del actual y en él actuarán 19 equipos así divididos en dos zonas:

Zona Norte: Acassuso, Defensores Unidos de Zárate, Juventud Unida, Ituzaingó, Pilar, Porteño, Centro Español, Deportivo Merlo, Luján y Central Argentino.

Zona Sur: Victoriano Arenas, Sportivo Barracas, Villa San Carlos, Tristán Suárez, Sacachispas, Defensores de Alvarado, General Lamadrid, Piraña y Juventud de Bernal.

El torneo se hará en dos ruedas y los cuatro primeros de cada sección se medirán entre sí por eliminación en partido y desquite hasta clasificar dos equipos que intervendrán luego en la Reclasificación de primera C, con los dos últimos de esta categoría. Los dos primeros de la Reclasificación permanecerán o ascenderán a primera C y los restantes actuarán el año próximo en primera de aficionados.

El sorteo del fixture del certamen se hará el martes próximo y el libro de pases para la categoría se cerrará el viernes 9.

CAMPEONATO METROPOLITANO

Sección A	J.	G.	E.	P.	Pts.	Goles F.	Goles C.	Local G.	Local E.	Local P.	Visitante G.	Visitante E.	Visitante P.
Boca Juniors	11	7	4	–	18	17	2	5	1	–	2	3	–
Chacarita Juniors	12	6	4	2	16	18	16	3	2	1	3	2	1
Vélez Sarsfield	11	7	1	3	15	24	14	3	1	1	4	–	2
Lanús	12	6	2	4	14	26	20	4	–	2	2	2	2
San Lorenzo	12	6	–	6	12	25	17	4	–	2	2	–	4
Gimnasia y Esgrima	12	5	2	5	12	17	17	4	–	2	1	2	3
Banfield	12	4	4	4	12	13	19	2	2	2	2	2	2
Independiente	12	4	3	5	11	12	13	3	2	1	1	1	4
Colón	12	2	4	6	8	10	21	2	3	1	–	1	5
Atlanta	11	2	3	6	7	12	19	2	2	1	–	1	5
Rosario Central	11	2	3	6	7	7	15	2	2	2	–	1	4

Sección B	J.	G.	E.	P.	Pts.	Goles F.	Goles C.	Local G.	Local E.	Local P.	Visitante G.	Visitante E.	Visitante P.
River Plate	12	8	3	1	19	22	15	3	2	1	5	1	–
Racing	12	6	6	–	18	21	9	3	3	–	3	3	–
Estudiantes	11	5	3	3	13	11	16	3	2	–	2	1	3
Huracán	12	4	4	4	12	13	19	2	2	2	2	2	2
Unión	11	5	1	5	11	13	14	4	–	2	1	1	3
Newell's Old Boys	12	2	7	3	11	13	14	2	2	2	–	5	1
Platense	12	4	2	6	10	8	22	2	2	2	2	–	4
Quilmes	12	3	3	6	9	13	22	2	1	3	1	2	3
Deportivo Morón	12	4	1	7	9	11	18	2	–	4	2	1	3
Los Andes	12	1	6	5	8	13	16	–	4	2	1	2	3
Argentinos Juniors	12	–	6	6	6	9	18	–	3	3	–	3	3

En igualdad de puntos y de cotejos, se determinan las posiciones por mayor número de goles a favor, y luego de subsistir esa situación, por menor cantidad de tantos en contra. Fueron obtenidos en total 356 goles.

GOLF
Practíquelo en el
ARANZAZU
COUNTRY CLUB
de Garín
adquiriendo en dicho Country un parquecito en mensualidades sin interés, para su fin de semana permanente. Además, usted y su familia tendrán derecho a la piscina de medidas semiolímpicas, a las canchas de tenis y a otros deportes; y podrán almorzar en el restaurante del Country Club. Acceso: por la ruta Panamericana y entrada a Garín, toda asfaltada
Consulte a:
DI TULLIO
Paraguay 729
1er. piso - Capital
Tel. 31-2501/4037
Venta en común con:
J. M. IGLESIAS PEREZ
25 de Mayo 1252 - S. Fernando
Teléf. 744-0845

Solicitada

CANAL 9 "LIBERTAD"

A LA OPINION PUBLICA

Señor
Presidente de la ASOCIACION de
TELERADIODIFUSORAS ARGENTINAS (ATA)
don ALBERTO C. GOLLAN
PRESENTE

Señor Presidente:

Me dirijo a usted y por su intermedio a la Comisión Directiva de ATA, para dejar constancia que obran en nuestro poder los siguientes documentos:

1º) Copia del Acta por la que se acepta la renuncia que oportunamente presentara Canal 9 con carácter de indeclinable. Se destaca especialmente allí la adhesión del Canal 7 de Mendoza, la presencia de Canal 7 de Bahía Blanca y el carácter de unanimidad en la aprobación de la renuncia.

2º) Copia de la carta enviada a usted por Canal 7 de Bahía Blanca en la que se dice: "Ustedes saben muy bien que Canal 7 de Bahía Blanca no concurrió a la Asamblea ni firmó el acta, como otras siete emisoras colegas afiliadas. Por lo tanto, no entendemos por qué se incluyó nuestro nombre en esa declaración y por qué se afirma que la resolución fue por unanimidad.

3º) Copia de la carta enviada a usted por Canal 7 de Mendoza, en la que se dicen cosas como las que transcribo: "Nuestra empresa y otras asociadas sustentaron el principio de conciliación insistiendo en el mantenimiento de la unión de Teledifusoras Asociadas". "Nos sorprenden dichas publicaciones cuando se estableció en dicha asamblea que se mantendría dentro del seno de la Asociación con conocimiento de las afiliadas ausentes. En dichas publicaciones se menciona que se tomó por unanimidad. Rogaría al Sr. Presidente y a la Honorable Comisión Directiva enviar una aclaración a los Asociados sobre la verdad del procedimiento".

Señor Presidente: Hemos advertido, además, en el Acta de la Asamblea, la presencia del Sr. Eusebio Brun, ex empleado de Canal 9 y cuyas actividades son bien conocidas en la Aduana de esta Capital, quien habló en nombre de la "ética y el honor".

No deja de ser sorprendente que en la comunicación a la prensa no se haya dicho que nuestra renuncia se debió a que ATA se negó a formalizar un registro que incluyera la protección de los títulos de los programas y la ratificación de los contratos por intérpretes, autores y asociaciones profesionales. Este instrumento garantizaría el resguardo de los derechos de la creación artística.

Dejo librada a la conciencia del Señor Presidente y de la Comisión Directiva de ATA la interpretación de la ética y el honor.

Saluda a usted atentamente

DR. GONZALO J. MARI
Abogado

"En la causa Nº 6687 caratulada "Querellante Eusebio Brun por infracción al Art. 110 del Cód. Penal contra Gonzalo J. Mari y otros", en trámite por ante el Juzgado Correccional de la Instancia en lo Criminal Correccional Letra "O" a cargo del Dr. Rodolfo Emilio Parodi, Secretaría Nº 72ª del Dr. Samuel J. J. Malbrán, el Dr. Gonzalo J. Mari en la audiencia señalada en dicha causa, a los efectos del Art. 501 del Código de Procedimientos en lo Criminal, aclaró: Que con referencia a los términos vertidos en la solicitada que motiva esta causa y que el querellante, Sr. Eusebio Brun, considera injuriosas quiere aclarar que en ningún momento ha tenido el ánimo de inferir agravios, y/o injurias a la persona del Sr. Eusebio Brun, cuya hombría de bien y buen nombre le constan, sino que ha querido referirse en forma objetiva a los hechos y que cuando manifiesta que las actividades del querellante son bien conocidas en la Aduana, ha querido destacar aquellas que el Sr. Brun efectuara en su carácter de ex funcionario del Canal 9, actividades en las que el Sr. Eusebio Brun siempre demostró una gran capacidad y dejó bien sentadas sus condiciones de hombre de bien, cuyo honor y capacidad reconoce expresamente el firmante en este acto. Firmado: Dr. Gonzalo J. Mari. Apoderado Canal 9 "Libertad".

Activo ritmo

La escasa diferencia numérica mal podría haberse previsto si se considera lo que pesó uno y otro equipo durante 85 minutos del cotejo. Esto nada tiene de peregrullada en la búsqueda de justificación de la imposibilidad efectividad del perdedor. Generalmente Platense llegó poco y mal en las finalizaciones. Poco exitosas resultaron las rotaciones —exceptuados los 5 minutos finales— que entre medio campo y atacantes —palabras del presidente— al pedido "fuera de todo alcance".

La escasa diferencia numérica mal podría haberse previsto si se considera lo que pesó uno y otro equipo durante 85 minutos del cotejo. Esto nada tiene de peregrullada en la búsqueda de justificación de la imposibilidad efectividad del perdedor. Generalmente Platense llegó poco y mal en las finalizaciones. Poco exitosas resultaron las rotaciones —exceptuados los 5 minutos finales— que entre medio campo y atacantes —palabras del presidente— al pedido "fuera de todo alcance".

De persistir las diferencias, el seleccionado no sólo no actuará en las eliminatorias sino que deberá cancelar los encuentros amistosos que debería sostener con Inglaterra, Perú y Brasil.

También ofensivamente fueron mejores los locales. Marcos, aun con altibajos, siempre resultó importante; Orife buscó el remate desde cualquier distancia y Newmann —sin descuidar su plaza también cubrió la de Poncio, expulsado— aportó su desbordante trajinar.

Consecuentemente, aun en los pasajes en que Platense ejerció dominio zonal, mereció a su superioridad numérica, el toque, anticipo y ubicación de los de San Martín siempre fue más sobrio y gravitante y fue demorando las posibilidades visitantes. Mas finalmente cobró mayor precisión y fuerza ofensiva la insistencia del perdidor. Diáfanamente diéndicas de la expulsión de Rivero —nadie cubrió su plaza— redobló esfuerzos. Bulla comenzó, aunque tardiamente, a ensayar el shot desde cualquier posición. Así dejó de tener tranquilidad la línea de fondo local, no ya tan segura del terreno en que pisaba y sólo la finalización dejó en claro como ganador a la formación más consecuente.

Ya eludido Capdevila, Rivero dificulta a Marcos

Desvaído éxito alcanzó Newell's

Newell's 1 v. D. Morón 0

ROSARIO. — Jugado en Newell's Old Boys.

Arbitro: Aldo Oviedo.

Newell's Old Boys: O. R. Toriani; R. de Rienzo, J. B. Romero, D. E. Musante (capitán) y J. de la C. Kairuz; J. C. Montes, P. T. González y A. Ibáñez; C. A. Notto, J. F. Barroso (H. Becerra) y J. Cardoso. Guardavalla suplente, J. V. Traverso. Director técnico, Angel Tulio Zoff.

Deportivo Morón: L. A. Tremonti; N. Chagas, J. M. Solana, A. Siemianowicz y J. O. Ricci (capitán); O. L. Biaggio, L. G. Gigliani y V. J. Vega; R. López, H. J. Canevari (H. O. Ochoa) y F. S. Valentini. Guardavalla suplente, O. V. Bargas. Director técnico, Ricardo Félix Aráuz.

Primer tiempo: No hubo goles.

Segundo tiempo: 7 minutos, Ibáñez (N.O.B.) por tiro penal.

Reserva: Newell's ganó los puntos.

Resultado de la primera rueda: Deportivo Morón 1 v. Newell's 0; recaudación, 1.046.265 pesos.

Recaudación: 1.382.950 pesos.

* * *

Fue un cotejo de acciones opacas, que se caracterizó por la poca fuerza ofensiva de ambas vanguardias, al punto que muy pocas veces los guardavallas fueron requeridos por remates directos.

El exceso de hombres en el medio campo, provocó marcada confusión lo que complicó excesivamente las acciones en detrimento de la lucidez del juego.

Newell's Old Boys predominó en el contralor de la pelota pero avanzó sin ideas claras, facilitando así el desempeño de la línea de cuatro de Deportivo Morón, que se concretó al despeje indiscriminado, sin brindar conveniente apoyo a sus delanteros y volantes.

Con este planteamiento, los locales fueron los que provocaron más situaciones de apremio y en una de ellas, a los 18 minutos, Cardoso fue empujado dentro del área por Biaggio. Sancionado el correspondiente penal, González lo ejecutó con violencia, pero la pelota dio en un poste, malográndose así una excelente oportunidad, ya que Notto, que tomó el rebote, desvió el remate.

Poco antes del descanso, Tremonti desvió un fuerte tiro de Barroso y un peligroso centro de Kairuz, no fue aprovechado por sus compañeros.

Producidos dos cambios en el segundo tiempo —Bezerra por Barroso en los locales y Ochoa por Canevari en Morón— los rosarinos se situaron en la ofensiva y a poco, Cardoso se internó en el área penal donde, pese ser derribado por Solana y Siemianowicz, consiguió enviar la pelota a la red, pero el árbitro había sancionado previamente la infracción, con otro tiro penal. Ejecutada esta vez la pena por Ibáñez, su violento disparo batió a Tremonti.

A los 25 minutos, Cardoso, que había recibido un golpe en la cabeza, abandonó el campo y fue internado en un sanatorio, en observación, pero Morón no supo sacar provecho de su superioridad numérica, persistiendo con sus pase imprecisos y su floja decisión, facilitando la defensiva de su rival hasta el final del match.

Zanotti, buen desempeño

MAÑANA
Locche - "Morocho" Hernández
HOY
reemplace las pilas de su receptor,
para vivir la emoción de la pelea a plena pila con
PILAS EVEREADY BLINDADAS
Son las coloradas, especiales para transistores
ESPECIAL EVEREADY MARCAS REGISTRADAS 6 BLINDADA PARA TRANSISTORES UNION CARBIDE
EVEREADY
PODEROSA ENERGIA
UNION CARBIDE Es un producto Union Carbide Argentina S.A.I.C.
BH-142-69

River: eficiente ante débil rival

Mas en una rápida jugada obtiene el segundo de River. De Luca buen valor, llega tarde para intervenir

Montivero ejecuta con éxito un tiro penal y señala el tercer gol de River. El shot bien dirigido vence el intento de Casco

Defensas endebles

Onega: hábil conductor

Apenas iniciada la lucha Onega perdió un gol desde buena posición, y en el otro sector fue Puppo quien se precipitó en el remate, cuando Gironacci estaba vencido. Una nueva jugada de emoción se produjo frente a la valla de Argentinos, cuando Onega elevó un cabezazo ante un centro de Montivero.

El dominio de River se fue haciendo ostensible y dio sus frutos a los 10 minutos, en que Trebucq habilitó a **Rodríguez**, que aprovechó el rebalón de Casal para vencer con un buen remate la valla de Casco. Los visitantes, sumidos en una tarea netamente defensiva, permitieron que River dominara a voluntad y a los 28 minutos Mas, habilitado por Rodríguez, entró con habilidad al área y sometió a Casco con un tiro cruzado bajo. Argentinos insinuó un avance de peligro a los 30 minutos, cuando un centro de Chazarreta lo conectó Pérez

Pero River no se dejó estar y buscó nuevas ventajas, que logró en una jugada muy festejada. Mas, desde su sector, anuló con gran habilidad a cuatro defensores visitantes y cuando iba a shotear con éxito lo trabó Casal. Ejecutó el penal **Montivero**, con envío alto y esquinado, señalando el tercer tanto. Casi sobre la finalización de la etapa, Chazarreta disputó una pelota con Ferreiro y logró tocar para la entrada de **Olindo Guzmán**, que no tuvo inconvenientes en vencer a Gironacci.

River 4 v. Argentinos 2

Jugado en River Plate.

Arbitro: Duval Goicoechea.

River Plate: A. M. Gironacci; R. O. Ferreiro, M. A. López, J. C. Guzmán y J. E. Dominichi; C. C. Rodríguez, J. Recio y J. C. Trebucq; R. O. Montivero, D. G. Onega y O. T. Mas (capitán) (H. S. Minnitti). Guardavalla suplente, H. R. Carballo. Director técnico, Angel Labruna.

Argentinos Juniors: I. Casco; G. W. González Pereyra, F. R. Casal, L. Pérez y R. S. Iglesias; J. A. Pla, A. De Luca y R. Puppo (capitán); R. Ibáñez, O. Guzmán y S. E. Chazarreta. Guardavalla suplente, L. López.

Primer tiempo: 10 minutos, Rodríguez (R.P.); 20, Mas (R.P.); 37, Montivero (R.P.) por tiro penal; 45, Guzmán (A.J.).

Segundo tiempo: 6 minutos, Guzmán (A.J.); 35, Minnitti (R.P.).

Reserva: River 4 v. Argentinos 1.

Resultado de la primera rueda: River 2 v. Argentinos 0; recaudación, 3.371.360.

Recaudación: 2.371.740 pesos.

Argentinos inició la segunda etapa con más sentido ofensivo y a los 6 minutos Ibáñez dio a Puppo, quien habilitó a **Olindo Guzmán**, que emplamó de derecha ante la salida de Gironacci. De allí en adelante, el dejarse estar de River permitió a Argentinos irse adelante en busca de la igualdad.

Y en verdad fueron varias las situaciones claras de gol que tuvieron los visitantes. Primero fue Guzmán quien perdió un gol hecho, en una salida en falso de Gironacci. También De Luca tuvo el gol a su disposición, pero quiso asegurar el cabezazo y Gironacci contuvo. Sobre los 25 minutos fue Chazarreta quien se fue por la izquierda y remató fuerte, la pelota cruzó todo el arco y se fue por el otro sector sin que Ibáñez la alcanzara. Decayó de nuevo el accionar de los visitantes, y River con más tranquilidad buscó una nueva ventaja, que consiguió sobre los 35 minutos, cuando **Minnitti** desprendóse de su marca y casi desde el borde del área, en forma oblicua, venció por cuarta vez la valla de Argentinos.

Rodríguez ante una falla de Casal, obtiene el primer gol de la serie de River

Distintas aptitudes

River alcanzó un buen triunfo y en esta oportunidad lo buscó con indeclinable espíritu ofensivo, ante un rival que siendo superado, nunca claudicó. El partido se planteó con River en el ataque y Argentinos en plena defensa, buscando el contraataque salvador.

Lo destacable de todo esto fue la fórmula que utilizó River para llegar a vulnerar la valla visitante. El apoyo, de Juan Carlos Guzmán tuvo siempre un receptor: Rodríguez, que dejó de lado la fogosidad innecesaria y habilitó siempre con precisión para la rotación constante de Mas y Onega, quienes propiciaron jugadas lucidas que no se concretaron por precipitación en los remates y por la improba tarea de Casco que evitó lo que se presumía una goleada de proporciones.

River siguió jugando bien, con esa tranquilidad que le daban tres goles de ventaja. Pero algo imprevisto paralizó en gran parte su accionar ofensivo; la lesión de Mas, que se retiró a los vestuarios y no fue reemplazado hasta el comienzo del segundo tiempo. Sin él, la vanguardia local perdió su elemento esencial; velocidad, y Argentinos pareció tomarse un resuello y hasta se animó a llegar a la valla de Gironacci, logrando descontar casi a la finalización de la etapa.

En el segundo tiempo, la entrada de Minnitti, no dio a River el ritmo que se esperaba en la delantera. Por el contrario el segundo gol visitante, trajo un total desconcierto en la defensa local y Puppo y De Luca comenzaron a prevalecer, buscando la llamativa fuerza ofensiva de Chazarreta un gran valor, que en muchas oportunidades, creó problemas de marcación, hasta el entonces seguro Ferreiro.

El gol merodeó con insistencia en las cercanías de la valla de Gironacci y no se produjo sólo porque no hubo quien tuviera esa dosis necesaria de tranquilidad e idea para concretarlo. Fueron 20 minutos, pasados los cuales Argentinos, pareció decir "es demasiado para nuestras pretensiones" y volvió a retraerse en forma inexplicable. River, avizoró la circunstancia y volvió en sí y apuntalado por Guzmán tomó de nuevo el ritmo anterior. Onega volvió a demostrar una habilidad poco común, bien acompañado por Trebucq y hasta Minnitti se animó en algunas incursiones de real mérito.

Llegó el cuarto gol de River, que puso una estricta justicia al resultado.

Racing, muy superior

Menutti debe apelar a un puñetazo para despejar el peligro ante la entrada de Lamelza

Machado, luego de una buena jugada de Lamelza, vence a Menutti

Los Andes: sólo un tiempo

Mejor Los Andes en los minutos iniciales. A los 4, Manfredi escapó por la derecha y desde el borde del área remató bajo y potente, no pudo retener Cejas y Zárate, solo ante la valla desvió el remate. A los 10 minutos, Zarich puso en juego a Machado quien de media vuelta shoteó bajo pero desviado. En seguida una jugada de Machado por la derecha, permitió a Salomone batir a Menutti, pero el árbitro anuló la jugada por offside del delantero visitante. Sobre los 22 minutos, llegó la apertura del score. Ve[illegible] sacó un tiro libre hacia la [illegible] donde Menéndez con [illegible]azo puso en juego a [illegible] quien, cuando Cejas [illegible] cubrir, lo venció con [illegible]ajo y débil.

[illegible]o Racing luego del [illegible] los 26 minutos, Me[illegible]ivo un disparo de [illegible]e había sido habi[illegible] Wolff. Un minuto [illegible] Salomone en juga[illegible] venció la valla vi[illegible] el juez anuló la [illegible]ntemente por off[illegible]nero 10. En un rá[illegible]aataque, a los 34, [illegible]ió terreno por su la[illegible] cerca del área rema[illegible]nte; consiguió Ce[illegible]esde el suelo y [illegible]Vera, Perfumo [illegible] Racing el [illegible] la juga[illegible] Lamelza, [illegible] ya den[illegible]cia Ma[illegible]ano fies[illegible]tiró en [illegible]

Racing 3 v. Los Andes 1

Jugado en Los Andes.

Arbitro: Roberto Barreiro.

Racing: A. Cejas (capitán); E. Wolff, R. Perfumo, A. Basile y N. Chabay; M. Zarich, J. C. Rulli (en el segundo tiempo, C. Rabbito) y M. A. Adorno; O. Lamelza, W. Machado y R. Salomone. Guardavalla suplente, R. Guibaudo. Director técnico, Juan José Pizzuti.

Los Andes: N. Menutti; M. Vignale, A. Cardacci (capitán), J. Mattos y J. Bordato; O. Storti, J. Dacunto y N. Manfredi; R. Zárate, L. Vera y R. Menéndez. Guardavalla suplente, C. Barbosa. Director técnico, Roberto Resquín.

Primer tiempo: 22 minutos, Manfredi (LA); 39, Machado (R).

Segundo tiempo: 32 y 35 minutos, Salomone (R).

Reserva: Racing ganó los puntos.

Resultado de la primera rueda: Racing 0 v. Los Andes 0; recaudación, $ 1.570.560.

Recaudación: $ 1.825.640.

el poste y del rebote el piloto racinguista convirtió. Por entonces, en una acción fuerte Rulli quedó lesionado, abandonando el campo cuando faltaba 1 minuto.

Segundo tiempo

Ello obligó a Pizzuti a utilizar en el segundo tiempo a Rabbito en lugar de Rulli. Muy superior Racing en este período. A los 17 minutos, un centro de Adorno, motivó un mal despeje de Bordato, la pelota fue a los pies de Lamelza cuyo shot resultó alto. Poco después Cejas en buena salida cortó un profundo pase de Menéndez a Vera. Enseguida un buen pase de Machado a Lamelza provocó un centro que recibió Salomone solo ante Menutti, pero el guardavalla arrojándose a sus pies, lo despojo.

A los 32 minutos el mejor desempeño de Racing se concretó con un excelente gol. Adorno en medio campo, con un pelotazo puso en juego a Salomone, el delantero con gran visión se llevó la pelota entre Vignale y Cardacci y cuando Menutti abandonaba la valla, lo batió con un remate esquinado. 3 minutos más tarde, Rabitto recibió de Zarich y desde larga distancia probó puntería con un tiro violento y alto que sorprendió a Menutti, la pelota dio en el travesaño picó y **Salomone**, ante la estática defensa local, marcó el tercer gol.

Convierte [illegible]lli en confusa acción, pero [illegible] anulará [illegible]ug[illegible]

Un equipo compacto

Desde el fondo de su defensa elaboró Racing este inobjetable triunfo en Lomas de Zamora. Comenzando por el impecable trabajo de Perfumo y la efectiva labor de sus volantes. Ello permitió que su ataque, veloz y contundente, se ubicara en numerosas ocasiones con posibilidades de gol, especialmente en la segunda etapa, donde superó notoriamente a Los Andes.

Sólo hasta la apertura del score, el conjunto local se insinuó como adversario de riesgo para los albicelestes. Manfredi y Dacunto trabajaron palmo a palmo el medio campo, aprovechando algunas desinteligencias de Zarich y Rulli y llevaron cierto peligro para Cejas, pero allí se encontraron con Perfumo, quien no sólo despejó riesgos en su zona, sino que cuidó las frágiles espaldas de Basile y Wolff. Luego, la firmeza y confianza del capitán racinguista se contagió en el resto de sus compañeros de zaga y poco a poco los avances locales fueron perdiendo penetración.

Luego del gol —22 minutos— Zarich y Rulli encontraron su ubicación y pudieron controlar el medio campo, junto con el ubicuo Adorno, quien con pases precisos y sorpresivos, y siempre acompañando, puso en juego a los hombres de ataque. Y entonces sí, pudieron Lamelza, Machado y Salomone sacar a relucir sus cualidades, desbordando continuamente a la defensa local, con fútbol simple pero muy penetrante. Así se llegó al fin del primer tiempo con un empate, que no expresaba claramente lo sucedido, ya que Racing en la segunda mitad de la etapa había hecho méritos para algo más.

Goleadores

Sección A

R. Acosta (Lanús)	10
R. Fischer (San Lorenzo)	7
M. Pardo (Banfield)	6
J. De Mario (Lanús)	5
N. Raffo (Atlanta)	5
O. Wehbe (V. Sarsfield)	5

Sección B

E. Flores (Estudiantes)	8
W. Machado (Racing)	7
D. Onega (River Plate)	7
R. Salomone (Racing)	7
R. Avallay (N.O.B.)	6
C. Bulla (Platense)	6
M. Brindisi (Huracán)	5
N. Canevari (D. Morón)	5
J. Piris (Platense)	5
N. Scotta (Unión)	5
H. Tedesco (Huracán)	5

Ello se concretó en el segundo período. Rabbito, que reemplazó al lesionado Rulli, se ubicó en el sector izquierdo, quedando Zarich en medio campo y Adorno sobre la derecha, pero sin ubicación fija.

Y ellos, con el respaldo de Perfumo —ayer en una tarde brillante— y ya recuperado Basile, fueron la base de este nuevo y prolongado dominio visitante, que duró toda la etapa. De esta manera el juego se desarrolló constantemente en campo local.

Allí las raudas incursiones de Lamelza, la habilidad de Machado —le ganó casi siempre a Mattos— y la velocidad de Salomone, pusieron en evidencia algunas lagunas en la defensa de Los Andes, en especial su guardavalla, que tuvo varias fallas, tal vez por el pesado estado del campo.

Pero ello no resta méritos a la buena tarea de Racing, que demostró neta superioridad y llegó al cabo del match con dos goles de diferencia, que bien pudieron ser más por su intenso dominio. El gol convertido por Manfredi fue premio para quien dejó to[illegible]s sus energías, corriendo lo[illegible] defen[illegible]

Huracán: contundencia

Huracán 6 v. Quilmes 3

Jugado en Boca Juniors, donde Huracán actuó como local.

Arbitro: Luis Pedro Spinetto.

Huracán: R. Navarro; J. E. Díez, A. R. Dopacio, E. Cantú y R. Chazarreta (desde los 25 minutos de la primera etapa H. Fresneda); M. A. Brindisi, R. Vilanoba y J. Meija; H. A. Tedesco, J. H. Olmedo y L. A. Giribert. Guardavalla suplente, N. M. Hernandorena. Director técnico, Alejandro Yebra.

Quilmes: L. Fillol; J. C. Touriño, A. A. Bertolottti (capitán), C. J. Siciliano y A. Laginestra; O. López, M. Reguera (M. A. Cottón) y R. Santiao; L. F. Leeb, C. A. Della Savia y M. A. Benito. Guardavalla suplente, M. A. Sánchez. Director técnico, Florencio Doval.

Primer tiempo: 2 minutos, Brindisi (H.); 44, Tedesco (H.).

Segundo tiempo: 6, 11 y 43 minutos, Tedesco (H.); 9, Bertolotti (Q.), por tiro penal; 20, Benito (Q.); 21, Brindisi (H.); 29, Touriño (Q.).

Reserva: Quilmes 2 v. Huracán 1.

Resultado de la primera rueda: Quilmes 1 v. Huracán 0; recaudación, 1.508.820 pesos.

Recaudación: 820.860 pesos.

Brindisi, que recibió de Olmedo, con tiro corto conquista el quinto gol

Tedesco señaló cuatro goles y fue el scorer

En el primer avance profundo Huracan consiguió abrir el marcador. Giribert escapó por su costado y Touriño en jugada fuerte le cometió foul. Ejecutó la pena **Brindisi** con tiro cruzado, la pelota pasó por debajo del cuerpo de Fillol y se introdujo.

El dominio de Huracán se fue acentuando y a los 25, Chazarreta se lesionó en jugada casual en un choque y fue suplantado por H. Fresneda. A los 35 Brindisi habilitó a Tedesco que escapó velozmente a la marca de Laginestra, pero su centro no pudo ser conectado por Giribert cuando las posibilidades eran inmejorables. A los 44, Meija cedió en forma oportuna a **Tedesco** que remató violento y cruzado, marcando el tanto.

Segundo tiempo

En la segunda etapa Cottón reemplazó a Reguera en Quilmes. El cambio le significó mayor penetración al conjunto visitante pero le restó claridad a su juego. A los 3, Brindisi tras buena jugada personal cedió prestamente a Giribert, el puntero se ubicó solo frente a Fillol y quiso eludirlo pero el arquero logró despojarlo. A los 6, Olmedo colocó un pase en profundidad que aprovechó **Tedesco** para conectar en gol.

Tres minutos más tarde Leeb fue trabado dentro del área por Dopacio, señalando acertadamente el árbitro el correspondiente penal, lo ejecutó **Bertolotti** y señaló el tanto.

Huracán siempre siguió mejor plantado. A los 11 Olmedo bajó la pelota con un cabezazo para **Tedesco**, este la dejó picar y sacó un tiro junto a un palo y conquistó el cuarto tanto. Meija que había levantado notoriamente su juego, a los 16 remató de la larga distancia y la pelota rebotó en el travesaño. A los 20, Quilmes que buscaba descontar avanzó rapidamente por el sector derecho de su ataque. Fresneda cedió corner, lo ejecutó Leeb y fue cabeceado por **Benito** que marcó el gol. Trató de estrechar aún más las diferencias Quilmes y despreocupó su tarea defensiva, lo que explotó en buena forma Huracán. A los 21, Brindisi combinó con Olmedo el centrodelantero en forma magnífica habilitó al mismo **Brindisi** que con tiro sesgado convirtió el quinto gol de Huracán, 2 minutos más tarde, fue expulsado Benito por protestar fallos.

A los 29 descontó **Touriño**, desde larga distancia con un fuerte tiro a un ángulo alto.

Sobre los 40, Vilanoba fue expulsado por demorar el juego y 3 minutos después **Tedesco** dió cifras definitivas e inusitadas al marcador, con un remate esquinado.

Giribet no puede cabecear el centro enviado por Tedesco

Olmedo festeja el primer gol de Huracán

Scores y taquillas

Los resultados y recaudaciones de los ocho matches —Atlanta v. Boca Juniors, Vélez Sarsfield v. Rosario Central y Estudiantes v. Unión fueron postergados— de la duodécima fecha, primera de los desquites, del tercer campeonato Metropolitano —XXXIX temporada profesional—, organizado por la Asociación del Fútbol Argentino, jugados ayer, fueron los siguientes:

Sección A

Lanús	2 v.	San Lorenzo . 1	$ 3.170.620
Colón	0 v.	Gim. y Esgrima 0	„ 1.586.440
Independiente	1 v.	Banfield 0	„ 787.587

(jugado el miércoles)

Sección B

River Plate	4 v.	Argentinos Jrs. 2	„ 2.371.740
Los Andes	1 v.	Racing 3	„ 1.825.640
Newell's Old Boys	1 v.	Dep Morón .. 0	„ 1.382.950
Huracán	6 v.	Quilmes 3	„ 820.860

Interseccional

Chacarita Jrs.	3 v.	Platense 2	„ 1.649.640

En los ocho partidos se recaudaron ..... $ 13.595.477

Sin esquemas

Nueve goles en estos tiempos y en un solo partido no son cosa común. Quilmes y Huracán lo consiguieron porque amalgamaron dos ideas comunes y dos necesidades parecidas: ganar. En temprana apertura del marcador por Huracán, desbarató los planes de Quilmes, que denunciaban claramente sus intenciones poco ofensivas; en el corto lapso de dos minutos el esquema estuvo bien definido, 4-4-2, dejando librado el trabajo de ataque a Della Savia y Benito, éstos, muy separados uno de otro. El gol lo cambió todo. No hubo ya media cancha, tampoco jugadores preocupados en la destrucción. El medio del campo se utilizó entonces como zona de "pasaje" y no como terreno propicio para desbaratar intentos.

Huracán dentro de ese panorama, sin esquemas, se plantó mejor y conservó para el resto del partido la misma posicional para sus hombres.

Meija encimó a Santiago y fue el único que tuvo marca fija. Sus dos compañeros de enlace Vilanoba y Brindisi —de gran rendimiento y buen porvenir—, lo acompañaron siempre en la proyección ofensiva que el joven Meija buscó de continuo.

Olmedo, pesado y lento, mostró empero, su buena concepción de fútbol y entregó y "movió los hilos" de la delantera de Huracán. Pero el gran desnivel de aptitudes y también factor gravitante en el resultado, fue el trabajo de Tedesco y Laginestra. Cara y Cruz. Brillante el rendimiento del puntero, señaló cuatro tantos e hizo jugar. Laginestra falto de distancia, lento, sin intentar encimar nunca, en buena forma fue "trampolín" para que Tedesco concretara en cifras lo bueno que había realizado.

Quilmes en la segunda etapa quiso jugar sus cartas ofensivamente e intentó el cambio de Cottón por Reguera. Ganó entonces en agresividad, pero perdió en armado y claridad, ya que Reguera había sido el hombre más productivo del conjunto.

Ganó Peñarol y se realizará un desempate

Instante en que Spencer bate a Manga y conquista el gol de la victoria

MONTEVIDEO, 1 (AFP). — El campeón uruguayo de fútbol, Peñarol, venció al subcampeón, Nacional, por 1 a 0 y recuperó la posibilidad de llegar a la final de la copa Libertadores de América.

En el primer encuentro triunfó Nacional por 2 a 0 y ahora será necesario un match de desempate, que se jugará probablemente el sábado, para decidir cuál de los dos equipos uruguayos enfrentará al ganador de Estudiantes, de la Argentina, y Universidad Católica, de Chile.

La reaparición en los ganadores de Gonçalves, hombre de juego lento, pero cerebral, aportó una mayor serenidad a su medio campo. Esto hizo que Prieto y Montero Castillo quedaran anulados y no pudieran dirigir a su equipo como en el partido anterior. Rocha se tiró sobre el costado derecho de su conjunto y entonces Peñarol contó con una salida clara para su ataque. Sin embargo, Ermindo Onega fue quien inclinó el desarrollo del juego a favor de los ganadores. Arrancó desde la mitad del campo con gran libertad y se conectó con Joya y Spencer, creando situaciones de riesgo. Sobre los 27 minutos, ante un centro de Caetano, Onega desvió de cabeza hacia **Spencer**, quien sin oposición, venció a Manga.

Luego del tanto, Peñarol retrasó sensiblemente sus líneas y trató de equietar el juego. Nacional en ningún momento demostró poder ofensivo y no pudo armar sus líneas ante el buen rendimiento del medio campo rival.

El encuentro decayó en interés y defraudó a los 70.000 espectadores que concurrieron al estadio Centenario. Las acciones se hicieron cada vez más recias y Nacional recurrió al cambio de Espárrago por Maneiro, buscando más profundidad en su ataque, pero el panorama no varió.

Forlan ataca y Morales, delantero, lo despoja

El segundo tiempo se transformó en un deslucido espectáculo, en el que siempre mandó el ganador.

Los perdedores trataron, con más fuerza que técnica, de descontar, pero siempre se encontraron con una defensa de gran rendimiento.

A los 38 minutos Abbadie reemplazó a Spencer en Peñarol y cuando faltaban pocos minutos un incidente entre el arquero Manga y Joya casi deriva en una gresca general. Con un clima tenso se arribó al final del cotejo con un justo triunfo de Peñarol.

Dirigió César Otero y los equipos presentaron la siguiente alineación:

Peñarol: Mazurkiewicz; Forlan, Pérez, Matosas y Caetano; Rocha, Goncalves y Viera; Spencer (Abbadie), Onega y Joya.

Nacional: Manga; Ubiñas, Anchetta, Alvarez y Mujica; Prieto, Montero Castillo y Maneiro (Espárrago); Cubilla, Celio y Morales.

EN ESTA GUIA HALLARA SU RESTAURANTE

MIC-MAN PUBLICIDAD 40-5784

ALMUERCE Y CENE en CENTRO - BOCA SUR - OLIVOS BARRIO NORTE VICENTE LOPEZ

HISPANO Bar-Restaurant — TIPICO ESPAÑOL — NUESTRAS ESPECIALIDADES: BACALAO A LA VIZCAINA PAELLA PULPO A LA GALLEGA CAZUELAS MARISCOS EN GENERAL — SALTA 26 — Tel. 38-5325

PIZZERIA CONFITERIA ROTISERIA — TORINO NORTE — RESTAURANTE ESTILO MUNICH — SALON COMEDOR — Estacionamiento sin problemas — JUAN B. JUSTO y AVDA. SAN MARTIN — Tel.: 59-1776

El Patio de Jaime Dávalos — ALMUERCE Y CENE TODOS LOS DIAS A PRECIOS MODICOS — HOY Y MAÑANA — GRAN ESPECTACULO FOLKLORICO — LOS PUESTEROS DE YATASTO y otros — Jueves 8: LOS CHALCHALEROS — Precios especiales para: BANQUETES Y DESPEDIDAS — ESTACIONAMIENTO - RESERVE MESA — Avda. CALCHAQUI 369 y R. A. LOPEZ — RUTA 2 - Km. 18 Tel. 202-0929 - QUILMES

EL RANCHO DE FERNANDO OCHOA — Su Restaurante Criollo — Volvió... DON BILDIGERNO — Diviértase con él y gran elenco — MUSICA - CANCIONES DANZAS y POESIAS (de 21 a 4 hs.) — CATAMARCA 999 - Tel. 97-2724

RESTAURANTE EL FAROLITO CHINO — Le invita a saborear la exq... comida china. — Donde Vd. podrá almorzar o ... incose con la delicada cor... dicado del exótico marco ... milenarias cos... — BANQUETES - A DO... — 53-5369

Restaurante la carreta — BANQUETES - DESPEDIDAS — EMPANADAS CRIOLLAS - SPIEDO CHIVITO - MATAMBRE CASERO POLLO AL BARRO - PARRILLA ASADOR CRIOLLO — AV LIBERTADOR GRAL SAN MARTIN 6902 - 70-8968 (FRENTE AL TIRO FEDERAL ARGENTINO)

CANTINA COCINA ITALIANA — Golfo di Napoli — CHIVITOS, LECHONES, POLLOS, MARISCOS GRAN PICADA Y VARIEDAD DE PLATOS — ATENDIDO POR SUS DUEÑOS — —LUNES CERRADO— — CORDOBA 4242 — TEL. 88-4208

BANCHERO CENTRO — Un lugar diferente... para saborear la verdadera PIZZA A LA PIEDRA — FAINA A LA GENOVESA — ...y la más alta calidad en Helados a la Italiana de Propia Elaboración. — TEL. 35-3353 35-4669 — CORRIENTES Y TALCAHUANO

CENE EN EL AMBIENTE MAS FAMILIAR DE BS. AIRES — CANTINA ESPECTACULO TEATRO — CORRIENTES 3381 — ABASTO — "A TODO TANGO" — CARLOS ALMAGRO — CARLOS AGUIRRE — HORACIO CASARES — LUIS CORREA — ROBERTO MANCINI — ELSA RIVAS — CARLOS MONTALVO — NESTOR REAL — Folklore: HERMANOS CUESTAS — TRIO YUMBA — Dirección: RAUL COBIAN

restaurant Rudy — el lugar más chic para gente chic — cocina internacional música alegre con: "CHICOTE" MAGLIANO y su conjunto — corrientes 380 - olivos - 791-6066/797-8310 — entre libertador y puerto olivos

"don benigno" un restaurante "Español" — Av. ... — 84 ... 870

RESTAURANTE CHINO — EL PALACIO DE ORO — GRAN SORPRESA — POR ANIVERSARIO En este mes de Mayo, venga a cenar con su familia y le obsequiaremos un regalo en objetos de Porcelana: Cucharitas, Palitos, Platos, Floreros, Llaveros y Ceniceros. — Todos los días ALMUERZO CON MENU FIJO $ 380 (SIN LAUDO) — DOMINGOS ABIERTO TODO EL DIA — Preparamos comidas para fiestas y banquetes en domicilio. - MARCELO T. DE ALVEAR 786 (ex Charcas) - Tel. 32-8778

LLUVIA DE ESTRELLAS en Vudú — SEAVER 1659 (Alt Libertador 500) CAPITAL — VERONICA LANDER — ENRIQUE LUCERO Creaciones de Mariano Mores en la voz de su hermano — ARMANDO CUPO — LUCY MIRANDA — MARY MARCEL — DORIA MONTES — actuacion especial de: MARIA Y FEDERICO — presenta: BEATRIZ MARINA — dirección musical: HECTOR COSTA

Chateaux club — Desde hoy y todas las noches invita a Ud. a vivir momentos inolvidables en esta casa amiga que presenta un sensacional Show con — PEPE REYES — ARTISTA INVITADA — CARMEN ALVAREZ — y la participación de — LOS CHAPANECOS — LUPE MARQUEZ - CACHITA GALAN - PANCHITO NOLE — MIREYA - GILDA — MARILIA DOS SANTOS — 2 Shows — ... a las 0.30 h — ...o.) a las 2.30 ... — ...RTIN ... 31-65 — ... de 18 a 4 ...

No se pierda, un "OASIS" lo espera — RESTAURANT CERVECERIA - ESTILO MUNICH — COCINA INTERNACIONAL — ESTACIONAMIENTO PROPIO — AV. DEL LIBERTADOR 7522 esq. REPUBLIQUETAS — T. E. 70-6420 — AL SALIR, DELEITE SU PALADAR EN HELADERIA "OASIS"

CERVECERIA — RESTAURANT - BAR — ZUM - EDELWEISS — Sábados, domingos y feriados — ESPECIALIDAD EN PLATOS TIPICOS ALEMANES — Libertad 431 T. E. 35-3351

RESTAURANT CHINO TANTUN — FUNDADO EN 1954 — CORDOBA 945 392-6760 — DOMINGOS ABIERTO TODO EL DIA

Pizzería "Oscar" — DELEITESE LLEVANDO SUS ESPECIALIDADES — Avellaneda 25 — BERNAL — (a 1 cuadra de Estación)

Colonial Richmond - Bar — WHISKERIA - SALON DE TE — SUIPACHA 474 — TEL. 46-2265 — GALERIA SUIPACHA - Locales 2 y 4 — Por cambio de firma ofrecemos a nuestros amigos clientes el mejor servicio atendido por su propio dueño

Restaurant GRAN CHINA — Auténticos platos Chinos — ALMUERZO - MENU FIJO: 3 PLATOS POSTRE - TE O CAFE ..... $ 400.— (Incluido laudo) — Y A LA CARTA — Cena: GRANDES OBSEQUIOS DE PIEZAS DE ARTE CHINO - FESTEJANDO EN ESTE MES NUESTRO 2º ANIVERSARIO. — HIPOLITO YRIGOYEN 1152 — Tel. 37-0782 (Entre Av. 9 de Julio y Salta)

Cantina LA ESTRELLA DE ITALIA — Otra vez en la noche de Buenos Aires — Todos los días desde las 21 hs. — Presenta elenco de destacadas figuras — HECTOR PALACIOS - OLGA CALDERON — CACHO - JORGE - RAMON — Dirección musical: MARCUCCITO Y MARTINEZ — Cocina Inte... nal - No ... laudo — Desde 1929 en ... Calvo 1826 ... E. Ríos)

Merecido júbilo en Lanús

Lanús 2 v. San Lorenzo 1

Jugado en Lanús.

Arbitro: Jorge Alvarez.

Lanús: H. H. Ballesteros; H. A. Ostúa, A. Regina, Osvaldo Piazza y R. A. Peralta; E. Suárez, M. A. Carnevale y R. Cabrero; A. M. Silva, B. Acosta (capitán) y J. J. De Mario.

San Lorenzo de Almagro: C. A. Buttice; S. B. Villar, J. C. Sconfianza, J. R. Albrecht (capitán) y A. Rosl; N. V. Cocco, R. Telch y A. J. Amado (en el segundo tiempo, H. R. Ayala); P. González, A. García Ameijenda y R. J. Fischer.

Primer tiempo: 33 minutos, De Mario (L.).

Segundo tiempo: 30 minutos, Silva (L.); 40, Albrecht (S.L.).

Reserva: Lanús 3 v. San Lorenzo 2.

Resultado de la primera rueda: San Lorenzo 5 v. Lanús 2; recaudación, 2.623.100 pesos.

Recaudación: 3.170.620 pesos.

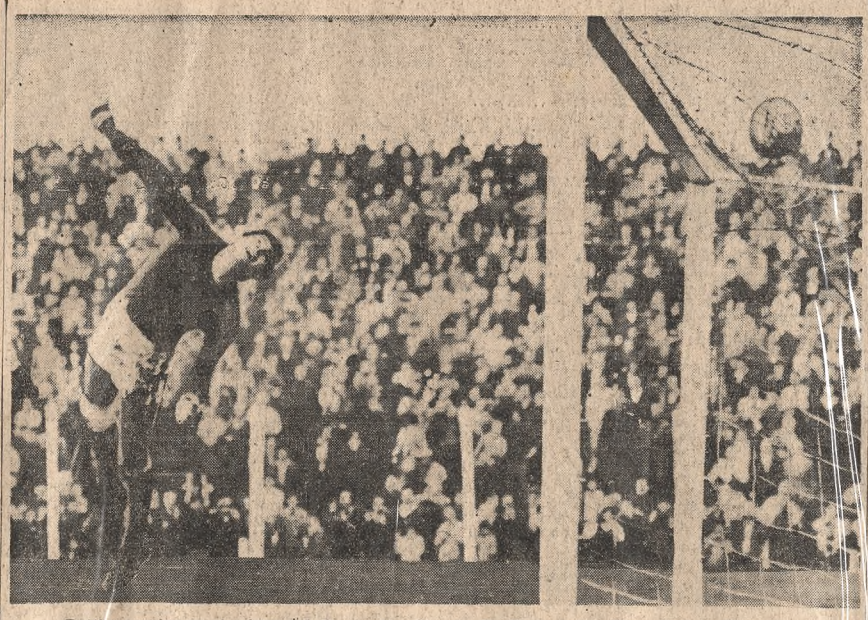

Buttice vencido en el primer gol. Fue un tiro libre de De Mario, a raíz de un foul de Albrecht

Su rival tuvo opaco desempeño

En el comienzo, muchos hombres en el medio campo y cerradas líneas defensivas sobre las áreas, alejaron la posibilidad de exigencias a las vallas. Sólo asomaron así esas situaciones como consecuencia de errores, como ocurrió a los 15 minutos, un rechazo imperfecto de Carnevale —la pelota fue al corner— que estuvo en trance de vencer su propio arco.

Poco después San Lorenzo pareció juntar mejor sus líneas y apuntalar con ello el aislado esfuerzo de Fischer en la tarea ofensiva. Sin embargo, eso no pasó de ser un amago. Por lo contrario, Lanús aprovechó ese adelantamiento del team visitante para llegar con buenos toques de sus tres atacantes netos, lo cual, si bien no apremió a Buttice, trajo consigo una situación peligrosa para éste, al quedarse Sconfianza en una salida y desviar el guardavalla el shot de Acosta.

Un ulterior yerro de Buttice al pretender cubrir el arco colocó a Silva en posición de gol, pero su remate rebotó en Sconfianza y casi enseguida fueron expulsados García Ameijenda y Ostúa al trenzarse en riña tras un violento foul de Fischer a Carnevale.

A los 33 minutos se produjo el primer gol local por tiro libre de **De Mario** a raíz de un foul de Albrecht a Silva, hasta que casi al término de la etapa Telch salvó la valla desguarnecida ante un remate de Acosta, que había superado en velocidad a sus custodios.

Segundo tiempo

Ayala suplió a Amado en San Lorenzo. A los 5 minutos del segundo período los visitantes cifraron su primera jugada de riesgo en todo el partido, a raíz de un remate de González que dió en el travesaño. Sin embargo, eso no sirvió tampoco para alentar a los visitantes —desordenados y carentes de tesón— y, en cambio, sí alentó a Lanús.

Floreció el lucido juego de ataque local, llegó su segundo gol por mediación de **Silva**, a los 30 minutos, que eludió a Albrecht, Sconfianza y Buttice, hasta que a los 40, **Albrecht** descontó ventajas en una acción aislada y fría.

Exito de Ujpesti Dozsa

BUDAPEST, 1 (AP). — El equipo local de fútbol de Ujpesti Dozsa venció por 4 a 0 a Goeztepe de Izmirina, Turquía, y se clasificó para la final del torneo por la Copa Ciudades de Feria.

Fútbol brasileño

RIO DE JANEIRO, 1 (AP). — Los resultados de los partidos de fútbol del Estado de Guanabara correspondientes a la octava fecha fueron éstos:

San Cristovao 1 v. Bangu 4, Campogrande 1 v. Bonsucesso 1, Fluminense 0 v. America 2, Sábado: Olaria 1 v. Flamengo 0, Vasco da Gama 6 v. Madureira 0 y Botafogo 4 v. Portuguesa 0. Posiciones: America, 13 puntos; Botafogo y Fluminense, 12; Vasco da Gama, 11; Bangu y Flamengo, 10; Bonsucesso, 9; Portuguesa, 8; Campogrande, 5; Olaria, 4; Madureira, 3, y Sao Cristovao, 0. Resultados de San Pablo: Palmeiras 3 v. San Pablo 0, Ferroviaria 0 v. Portuguesa de Desportos 2, Sao Bento 1 v. Corinthians 1 y America 1 v. Santos 1.

Victoria polaca

ANKARA, 1 (AFP). — Polonia venció por 3 a 1 a Turquía en un encuentro amistoso de fútbol jugado ante 20.000 espectadores.

El sí y el no

Lanús jugó por sí y por lo que no hizo San Lorenzo. Entendió que en fútbol se gana con ofensiva, llevó a la práctica tal criterio y venció, con justicia y sin apremios. Para ello agrupó sus hombres atrás y en el medio campo —Carnevale y Cabrero lucieron en esa misión—, y pudo juntar también a éstos con Silva, Acosta y De Mario, favorecido en mucho por lo que su oponente dejó hacer.

Ni Amado ni Ayala gravitaron en la línea de gestación que pudo tener San Lorenzo, mientras Cocco, Telch y González permanecieron estáticos, sin garra de retroceso ni afán ofensivo. Sólo Albrecht se constituyó en figura para armar un juego en el que careció de colaboración, en tanto Fischer —desarticulado por la expulsión de García Ameijenda— ambuló frente a un grupo de gente, a la que se empeciñó en superar con una acción repetida y frustrada.

Expuesto así lo que uno hizo y el otro no, el resultado del match es fácil justificarlo. Más aún. Quizá la mínima diferencia que reflejó el score fue injusta. Tanto para Lanús, que tradujo más méritos que los equivalentes a un solo gol de diferencia, como para el mismo San Lorenzo, que por su falta de espíritu no se hizo acreedor a su única conquista.

Y algo más en lo que hizo a las consecuencias de lo de uno con respecto del otro: en un comienzo, Lanús pareció recordar el elevado contraste de la primera rueda frente al mismo adversario. La consigna fue tapar la entrada de los que podrían ser sus "victimarios", pero éstos hicieron un la ocasión el papel de verdaderos "santos". Entonces, a los ganadores les resultó fácil salir del escondite, exhibirse en la media cancha y llegar con firmeza al juego ofensivo y lucido que hace del fútbol un espectáculo. Es decir, desarrollar la acción que lleva al gol. Posesionarse de todo eso que lo convirtió en un verdadero vencedor, que fue precisamente lo que le faltó a San Lorenzo.

Algo más...

La cancha de Lanús sigue siendo poco propicia para San Lorenzo, que aun en sus mejores tiempos tuvo allí grandes dificultades, al extremo de que en solo seis ocasiones consiguió salir de ese campo con los dos puntos, la última en 1960. San Lorenzo jugó allí 33 veces.

● Chacarita, que acumulaba ocho partidos sin hacer más de dos goles, volvió a imponerse a Platense en un partido en el que, por lo general, le acompañó la buena fortuna. Los "calamares", que jugaron por decimanovena vez en San Martín, han ganado solamente seis veces en ese campo.

● Los Andes continúa sin poder darle a los vecinos de Lomas de Zamora la satisfacción de una victoria, en lo que va del año; Racing concretó allí una serie invicta de 13 fechas.

● Por primera vez en el año Huracán consiguió hacer más de cuatro goles; su gestor principal, Tedesco, es el primer jugador que en 1969 convierte cuatro tantos, lo que no ocurría desde la producción de Wehbe, también cuatro, en la fecha 13 del torneo Nacional del año pasado día de los once en perjuicio de Huracán de Bahía Blanca. Quilmes, como visitante, no le gana a Huracán desde 1931.

● Desde los 5 a 1 de hace nueve años, River Plate no ha podido hacerle en Núñez más de tres goles a los de Argentinos Juniors, que siguen sin poder ganar punto alguno en esa cancha; además, esta acumula una serie de infortunios de 19 partidos sin alcanzar la victoria, pero por lo menos ayer hizo dos goles, después de cinco fechas que llevaba sin convertir.

● Newell's Old Boys y Morón se midieron por primera vez en primera división; el calendario comenzó bien para los rojinegros, que concretaron su segunda victoria en este campeonato. Morón volvió a la inoperancia ofensiva; en cinco de los once partidos que jugó no hizo goles.

● Colón volvió a la buena senda; lleva cuatro fechas sin caer vencido. Los de Gimnasia y Esgrima, a la inversa, entraron en una serie desfortunada, ya que son tres partidos sin ganar y sin hacer goles.

Copa Roca: Brasil propuso dos fechas

La Confederación Brasileña de Deportes envió un telegrama a la Asociación del Fútbol Argentino, proponiendo las fechas del 13 (sábado) y 16 (martes) de diciembre próximo para la realización de los dos matches correspondientes a la copa Roca trofeo que siempre, por una razón u otra, sufre postergaciones.

Esta propuesta fue formulada por la propia Comisión Técnica del Seleccionado Brasileño que, al elaborar el programa de adiestramiento que culminará en agosto con los matches frente a Colombia, Venezuela y Paraguay, por las eliminatorias del campeonato Mundial a efectuarse en México, no ha echado al olvido estos encuentros que los aficionados de ambos países aguardan siempre con evidente expectación.

Leeds United: todo un campeón con record

Equipo de Leeds United que ganó el torneo de la Liga Inglesa, con record

LEEDS, Inglaterra, 1 (AFP). — Leeds United estableció hoy un record en la historia del campeonato de fútbol de Inglaterra al clasificarse campeón con 67 puntos, uno más que Arsenal y Tottenham Hotspur, que lo ostentaban, el primero en la temporada 1930-31 y el segundo en 1960-61. Mas aún: Leeds es la primera vez que gana el torneo de la Liga Inglesa y sólo [illegible] en dos oca- siones su último co- [illegible] Nottingham [illegible] otros encuentros [illegible] un gol y igualó [illegible] Castle se impuso por 5 a 0 a Stoke y Everton por 1 a 0 a Arsenal. Queda ahora la incógnita en los últimos puestos. Leicester, que está en penúltimo lugar, aún debe jugar cuatro encuentros, por lo que no sería difícil que supere a Coventry, que ya completó su campaña. En los puestos rezagados están Stoke con 41 partidos y 33 pun- Coventry, 42 [illegible]; Leicester y 27 [illegible] lo de campeón del fútbol escocés por cuarto año consecutivo y, como en las tres ocasiones anteriores, tuvo como escolta a su eterno rival Rangers. Venció por 2 a 1 a Dundee, mientras que Rangers su[illegible]ó a Dumfermline por 3 a [illegible]

La posición [illegible] es ésta: Celtic, 54 puntos; [illegible]gers 49, Dunfermline 45, Kil[illegible]nock 44, Dundee United 43, [illegible] Johnstone y Hearts 36, [illegible]ndiegianas 35, [illegible]uidel Morton y [illegible] de Mirren 33, [illegible]erglan y Cl[illegible]istl 28, Aberd[illegible], Falkirk 18 [illegible]

Fútbol sobre piso plástico con reformas

ATLANTA (Estados Unidos), 1 (R.). — Tres importantes experimentos se realizaran en la Copa Internacional de Fútbol Primero: El ganador será determinado de acuerdo con el sistema creado por la L.N.F., el cual tiende a que se conviertan más goles. La novedad consiste en acordar un punto por cada gol que se convierte, además de los que corresponde a cada equipo por partido ganado.

Segundo: La regla del off-side será dejada de lado, lo que permitirá a los delanteros ubicarse frente al arco y de esta manera tener la posibilidad de convertir más goles.

Tercero: Uno de los partidos se hará sobre piso de "tartán", primera vez que se utiliza en el mundo.

Al margen de la crónica

La iniciación de la segunda rueda del campeonato Metropolitano tuvo un tono menor. Tres partidos postergados, ningún clásico, Boca ausente, Estudiantes en Chile. En suma, una tarde gris debido a la amenaza de lluvia, sin vibración, sin la sal y pimienta que necesita el fútbol. Sólo la victoria de los estudiantiles en Santiago entonó el ambiente.

● Tarde negra para Mattos. Tuvo que marcar al morocho brasileño Walter da Silva.

● Vignale se entusiasmó y en dos oportunidades se adelantó para mostrar a sus compañeros de cómo debían atacar. Pero después corrió como un gamo para neutralizar los contraataques de Salomone.

● El guardavalla Menutti jugó como asegurar el regreso de Barbosa. Pero con un atenuante: la frágil compañía de su defensa.

● Como no conseguía enviar la pelota hacia el área de Lanús, el uruguayo Villar lanzó dos veces su zapato derecho hasta allí.

● Cocco pareció jugar con un casco de jugador de rugby americano.

● Antes fue el pelado Araquen de Melo; ahora los hippies Navarro y Olmedo, quienes lucieron abundantes barbas.

● Tedesco parece que cambió de nafta. Hizo cuatro goles y fue un tigre.

● Benito, de Quilmes, embarró la sábana, se enojó y lo expulsaron.

● El referee Spinetto continuó anotando a los amonestados en su pañuelo. No le alcanzó la libretita.

● La defensa de Independiente jugó muy bien, con dos uruguayos, un paraguayo y un italiano. Para mejorar su delantera tendrán que incluir a un japonés, un polaco y un turco.

● Pese a la excelente iluminación de Racing, Independiente jugó a media luz.

● En River se habló más del partido con Boca el domingo, que del match con Argentinos Juniors. Tanta es la preocupación.

● Gran silbatina a Pla al terminar el primer tiempo. Con un gesto hizo recordar a los hinchas de River que el vistió la camiseta de Boca.

● De Luca pretendió pasar a la historia. Solo frente a Gironacci efectuó dos veces el cabezazo y el guardavalla salvó el trance.

● Solución uruguaya. Tabaré González erró un penal, pero su compatriota Abayubá Ibáñez Bentacur lo convirtió.

● Tremonti y Toriana gozaron de un buen descanso en sus respectivas vallas.

● Cuando más solemne era el entierro "calamar", Platense casi hace suspender su inhumación.

● "Rolo" Orife hizo méritos como para que Amarilla y García Cambón no le discutan el puesto.

Fue suspendido el match Atlanta-Boca

En la tarde de anteayer, y luego de una inspección realizada a mediodía, la Municipalidad de la Ciudad de Buenos Aires clausuró el estadio de Atlanta, provocando con ello la suspensión del cotejo que el equipo local debía sostener con Boca Juniors, ya que el poco tiempo disponible impidió la designación de otra cancha, por parte de la AFA, para que el partido pudiera efectuarse. La intervención pretendió llevarlo a Avellaneda, pero las autoridades policiales no podían disponer personal para algo que no estaba previsto en su esquema.

Para el estadio de Villa Crespo, habilitado con anterioridad en forma precaria, con sujeción a las mejoras ordenadas por las autoridades comunales, se había fijado una capacidad provisional de 28.000 espectadores y a raíz de ello, la AFA autorizó la venta de 16.000 entradas generales con un adicional de 4000 más, lo que hubiera reducido notablemente la afluencia de público para el partido, ocasionando ingente perjuicio económico para sus dos protagonistas. De esta manera, la fijación de otra cancha para la realización del encuentro suspendido, permitirá a ambos clubs la obtención de una recaudación más acorde con la importancia del mismo.

En conocimiento de esta postergación, las autoridades de River Plate efectuaron gestiones extraoficiales ante la AFA para lograr también la suspensión de su cotejo con Argentinos Juniors para no quedar en desventaja con respecto al clásico de pasado mañana con Boca Juniors —jugar dos partidos en cuatro días—, pero ante el poco ambiente favorable al respecto, desistieron de efectuar formalmente ese pedido. Tampoco prosperó una idea de Boca, de suspender toda la fecha.

Miércoles: los dos partidos

La intervención en la AFA dispondrá que los dos partidos postergados ayer, se realicen el miércoles próximo: Vélez Sarsfield v. Rosario Central y Atlanta v. Boca, probablemente en San Lorenzo.

Partidos y árbitros

Para los matches de mañana y del domingo, fueron designados los siguientes árbitros:

Mañana

Primera C, sección A: Defensores Cambaceres v. Riestra, J. C. Casayouz; Barracas Central v. Sportivo Italiano, C. Busca; Central Córdoba v. Brown, E. Agra, y Comunicaciones v. Talleres, S. García. **Sección B:** Villa Dálmine v. Luz y Fuerza, J. Martínez Mayo; Midland v. Sportivo Palermo, F. G. Spinelli; Colegiales v. Leandro N. Alem, E. Elías, y Sarmiento v. Flandria (domingo), T. Nitti.

Primera B: F. C. Oeste v. Almirante Brown, H. Dellacasa; Almagro v. Defensores de Belgrano, C. Minutella; Liniers v. Excursionistas (en Nueva Chicago), A. Ducatelli; El Porvenir v. San Telmo (en Talleres), R. Andrain; Arsenal Sarandí v. Temperley, A. Oviedo; Argentino de Quilmes v. Nueva Chicago, R. Garay; Deportivo Español v. Estudiantes, J. Filachione, y Tigre v. All Boys, A. Ithurralde.

Domingo

Campeonato Metropolitano, sección A: Rosario Central v. Independiente, C. E. Brusa; Gimnasia y Esgrima v. Vélez Sarsfield, R. Barreiro; San Lorenzo v. Colón, A. N. Cerezza; Chacarita Juniors v. Lanús, L. P. Spinetto, y Banfield v. Atlanta, D. Golcochea. **Intersecional:** River Plate v. Boca Juniors, Aurelio Bosolino. **Sección B:** Argentinos Juniors v. Los Andes, J. C. Rodríguez; Racing v. Newell's Old Boys, L. Pestarino; Deportivo Morón v. Estudiantes (en Vélez Sarsfield), J. Alvarez; Unión v. Huracán, G. Nimo, y Quilmes v. Platense, M. A. Comesaña.

También en Suecia fue batido México

Selander impide que Enrique Borja concrete un gol. Volvió a decepcionar el equipo mexicano de fútbol

MALMOE, Suecia, 1 (AP). — Con un gol de Ove Kindwal logrado a los 37 minutos del primer tiempo el seleccionado sueco de fútbol batió al de México en un partido amistoso. México está realizando —hasta ahora con escasa fortuna— una gira por Europa a fin de fogusar al equipo que presentará el año próximo en el campeonato mundial por efectuarse en ese país.

Kindwall, jugador sueco que actúa en Feijenoord de Holanda como profesional, marcó el tanto al rematar con precisión tras recibir un pase de Hans Johansson. El [illegible] se jugó en el Estadio [illegible] de esta ciudad y [illegible] por unas 23.500 [illegible] una temperatura [illegible] bajo la [illegible] heladas.

La ac[illegible] nos en [illegible] ma, ya [illegible] en su [illegible] cor[illegible]

[illegible]ron los aztecas 2 a 1. También fueron batidos por Bélgica (2-0) y sólo igualaron sin tantos con España y Portugal.

Los equipos salieron al campo en las siguientes formaciones, a las órdenes del árbitro alemán Heinz Sieberg:

Suecia: Sven Gunnar Larsson, Hans Selander, Krister Kristensson, Bjorn Nordqvist, Jan Karlsson, Tommy Svensson, Bo Larsson, Leif Eriksson, Inge Ejderstedt, Ove Kindwall y Hans Johansson.

México: Ignacio Calderón, José Vantolrá, Mario Pérez, Gustavo Peña, Gabriel Nonez, Isidoro Díaz, José Luis González, Albino Morales, Xavier Fragoso, Enrique Borja y Vicente Pereda.

El campeonato húngaro

BUDAPEST, 1 (AFP). — [illegible] rencharos batió por 4 a 1 [illegible]as y encabeza con 19 p[illegible] campeonato húngaro de [illegible] los siguientes [illegible]

España venció a Yugoslavia 2 a 1

BARCELONA, 1 (AFP). — El seleccionado español de fútbol venció al de Yugoslavia por 2 a 1 y con ello determinó la clasificación de Bélgica en el grupo Nº 6 del campeonato mundial por efectuarse en México en 1970.

El match se jugó en el estadio de Nou Camp ante 40.000 espectadores y desde un primer momento dominó el conjunto español creando frecuente peligro ante la valla de Kurkovic. En el minuto 21 Zabalza pasó a Amancio quien lanzó un centro desde la línea de fondo permitiendo que **Bustillo**, cómodamente, abriera el score. Seis minutos después una pelota larga que Amancio se vio impedido de alcanzar escapó igualmente al guardavalla yugoslavo de tal suerte que el propio **Amancio** la alojó en la red.

En la segunda etapa Piric y Katic sustituyeron a Osim y Acimov en el conjunto visitante mientras que Grosso fue reemplazado por Fusté. La inclusión [illegible] delantero [illegible] al yugoslavo inusitad[illegible] Dzaic creó por l[illegible] muchos momento[illegible] ésta que a los

5 minutos antes de finalizar, el dominio visitante fue total, pero el score no pudo ser alterado por lo que Yugoslavia quedó eliminada de participar en la Copa Mundial. Las posiciones han quedado así: Bélgica, 5 partidos y 9 puntos; España, 4 y 4; Yugoslavia, 4 y 3, y Finlandia, 3 y 0. Yugoslavia todavía debe enfrentar a Bélgica en Belgrado pero este resultado no influirá en la calificación.

Segundo gol local, Silva eludió a Buttice y Rosl. Luego tira sesgado

RESERVA

Sección A	J	G	E	P	F	C	Pt
San Lorenzo	11	7	3	1	17	24	10
Chacarita	11	6	3	2	15	24	12
Atlanta	10	6	2	2	14	25	10
V. Sarsfield	10	5	1	4	11	18	20
G. y Esgrima	11	5	1	5	11	23	20
Independiente	11	4	3	4	11	20	22
Banfield	11	4	3	4	11	9	11
R. Central	10	4	1	5	9	9	10
Boca Juniors	10	3	2	5	8	14	19
Lanús	11	2	1	8	5	8	14
Colón	11	1	1	9	3	8	24
Sección B	**J**	**G**	**E**	**P**	**Fs**	**Gf**	**Gc**
Racing	11	7	3	1	17	19	12
N. Old Boys	11	5	6	-	16	16	11
Estudiantes	11	5	5	1	15	21	12
Unión	10	5	2	3	14	13	9
River Plate	11	5	3	3	13	22	16
Arg. Jrs.	12	3	4	5	10	16	22
Huracán	11	2	5	4	9	20	22
Quilmes	11	3	3	5	9	20	26
D. Morón	11	2	3	4	9	8	11
Platense	11	2	2	7	6	13	21
Los Andes	11	1	3	7	5	9	16

Lanús también triunfó en reserva

Quilmes 2 v. Huracán 1

Arbitro: Néstor Francisconi.

Quilmes: Querio; Cornaglia y Sigman; Carrizo, Sernia y Quaiti; Repetto, Calvo, Alvarez, Gómez y Acuña.

Huracán: Roganti; Laneri y Lavorato; Martínez, Abdenur y Buglione; Ramírez, Sotero, Caballeiro (López), Babington y Nogueira.

Primer tiempo: 15 minutos, Caballeiro (H), de tiro penal; 32, Sernia (Q).

Segundo tiempo: 23 minutos, Gómez (Q).

Lanús 3 v. San Lorenzo 2

Arbitro: Atilio García.

Lanús: Siasko; Sabella y Guida; Gómez, Pintos y Cornejo; Flores, Nicolás, Calderón, Zic y P. Acosta.

San Lorenzo de Almagro: Irusta; Gramaglia, Heredia, Gatto y Moyano; Moreno, Spósito y Gallard (Cherini); Bresoli, Pando y Rimolo.

Primer tiempo: 4 minutos, Pando (SL); 16 y 26, P. Acosta (L); 37, Nicolás (L), de tiro penal.

Segundo tiempo: 28 minutos, Brésoli (SL).

River 4 v. Argentinos 1

Arbitro: Andrés Mateo.

River Plate: Pérez; Morcillo, Malzone, Daulte y Giustozzi; E. Bernández, Noguera y Gutiérrez; Cibeyra, Brodowski y J. A. Carrizo, Guardavalla suplente, Caruso.

Argentinos Juniors: López; Alvarez, Riestra, Robotti y Peluffo; González y Gnavi; Dibenedetto, Dubancet (López Delgado), Toublanc y Luna, Guardavalla suplente, Carreto.

Primer tiempo: 5 minutos, (Riestra (AJ), en contra; 35, Luna (AJ).

Segundo tiempo: 26 minutos, Carrizo (RP); 31 y 40, Brodowski (RP).

Chacarita 2 v. Platense 2

Arbitro: Antonio Miculka.

Chacarita Juniors: Palacios; Cuello y Ortiz; Buzzo, Tocalini y Massino; Amato, Riccardi, Patti, Zurita y Loyola. Guardavalla suplente, Pistone.

Platense: Topini; Lorenzato y Barreiro; Conde Méndez, Manicler y Troncoso; Ricagni, Gatti, Tursi (Cavoli), Suñé y Doval. Guardavalla suplente, Espinet.

Primer tiempo: 23 minutos, Tursi (P); 30, Zurita (Ch).

Segundo tiempo: 13 minutos, Cavoli (P); 38, Loyola (Ch).

Profesionales

CLINICA GENERAL

Dr. R. H. Otero Médico
JEFE CONSULTORIO MEDICO "LA NACION"
Charcas 2823 T. E. 82-2423 y 2957

Dr. Jacobo Brailovsky
Cirugía Señoras
Lavalle 71, Avellaneda
T. E. 22-7638 (pedir hora)

Dr. R. Galbiati Médico Hospital R. Mejía Cirugía gral. Palpa 3073. Tel. 73-8073. Consultas de 15 a 17.

Dr. E. H. Montero Médico enterm. med. del aparato digest. y de la nutrición. Rayos X. De 16-20. Cangallo 1920. 45-9567 y 45-1792

Dr. ANTONIO LILUE
MEDICO
PEDIR TURNO
Rivadavia 2358, 5º - 47-4877

INSTITUTO PRIVADO DE PROCTOLOGIA
Dir. Dr. A. N. Espeche
Enfermedades del ano recto
Arenales 1733, Pta. Baja, Dpto. A. 41-4482. Reserv. hora de 14 a 20 hs.

PROCTOLOGIA
ESPECIALISTA DEL ANO, INTESTINO Y RECTO HEMORROIDES. — Dr. SALVADOR J. E. DE CRESCENZO
Treinta 1189 59-5383

ENFERMEDADES DE LA
VEJEZ - GLANDULAS
Dr. R. RUSSO (Méd.) Todos los días 9-12, 14-20
PUEYRREDON 468, 4º p. 72-4492

ENFERMEDADES DE LA
VEJEZ-GLANDULAS
Dr. O. GURFEIN (Méd.). Todos los días de 10-12 y 16-20 hs.
Av. CALLAO 449, piso 3º. 46-6265

CIRUGIA
Cirugía Plástica y Reparadora
Dr. J. ITZCOVICH (Méd.) Lun., miér., vnes., 9-12 y 15-20 hs.; mart., jves. 9 a 12 hs. S. Fe 1955, 2º "A" 41-5865 y 612-4948

SEÑORAS
Enfermedades de Señoras
Enfermedades glandulares. Rayos X. Dr. A. Fernández. Méd. De 10 a 12 y 16 a 18. Cangallo 1820. 45-1712/9567

NIÑOS
Dr. Roberto Schatz Médico de Niños
44-1187 — Pedir hora
CALLAO 1190, 1º "B"

DENTISTAS
CONSULTORIO ODONTOLOGICO
A. Román Catoni Aldana
Odontólogo
Piedras 535. — Tel. 34-7448
De 9 a 21 horas - 30-6397

DENTADURAS
Inmediatas y reparaciones de urgencia. Lunes a sábados 9-21 hs. 30-7358 Carlos Calvo 354, 2º, "1" Odontólogo OVIDIO RUIZ DIAZ

Dr. Gmo. Sánchez Aizcorbe
Dentista - Prótesis Rayos X
Avda. Corrientes 456, p. 119/111
48-7033/0716 (Pedir hora)

RADIOLOGIA Y ANALISIS
Inst. Científ. de Diagnóstico
Director: Dr. M. Arsun, médico Laboratorio de Análisis Clínicos
Pueyrredón 751 — T. E. 87-7071

GARGANTA, NARIZ Y OIDO
Dr. A. García Robin MEDICO Esp. garg., oído. Lun./miérc./v. 15-18; mjs. 14-16. Rawson 3171, Olivos. 791-3077

Dr. Matusevich Prof. titular Fac. Médico. Jefe Servicio Especialista
Consultas: lunes, miércoles y viernes Charcas 2578, p. 6º T. E. 83-3522

UROLOGIA Y PIEL
PIEL Médico Especialista Dr. J. A. HERRERA
Mart., juev. y sáb., 17 a 20 hs. Suipacha 612. Tel. 392-2052

PIEL VENEREAS. Especialista Dr. JAIME ITZCOVICH
Méd. Lun., Miérc., Vier. 9-12, 15-20. Mart. y Juev. 9 a 12. Santa Fe 1955, 2º "A" 41-5865 y 612-4948

PIEL - VENEREAS - LUES
Dr. LUIS ITZCOVICH (Médico)
Todos los días de 10-12 y 14-20
Callao 449, P. 3º. — 46-5265

VENEREAS
SIFILIS - VIAS URINARIAS
Dr. OSCAR BRIZZIO Médico
TOD/DIAS 9 a 12, 16 a 20.
B. MITRE 2105 (CONGRESO)

OCULISTAS
Dr. Arnoldo Elkin MEDICO OCULISTA
Oculista del Hospital Pirovano
Arroyo 1061. T. 41-2535. 15-18 hs.

Dr. Rodolfo Lachman Médico Oculista
Montevideo 656, 1º "D". Consultas 10-12, 15-19 hs. T. 40-1057, 84-6662

NEUROLOGOS Y ALIENISTAS
Dr. A. Fernández Amallo
Médico psiquiatra. Neurosis y enfermedades mentales. Cangallo 1920, 16 a 19 horas
Pedir hora: 45-1712 y 9567

Dra. ADELINA GARCIA de DE LA VILLA
Médica psiquiatra - Tucumán 1577
T.E. 40-0053 — Reservar turno

ENFERMEDADES NERVIOSAS - MENTALES
Dr. H. HELOU - Médico psiquiatra
CORDOBA 3456, 1º B T.E. 82-1006

MENTALES Méd. psiquiatra Dr. R. Puma. Neuropsiquiatra. Lunes, miércoles y viernes 10 a 12 y 14 a 20; martes y jueves: 14 a 18. Dorrego 2480. T. E. 77-0814

PARTOS
RIVADAVIA 1906, p. 1o. B
PARTERA M. E. RODRIGO DE SEGUKA
Cons. todos los días y días. 48-3430

SANTA FE 2911, 6º L
Estar. Subte Agüero. Enfermedades Señoras-Partos. Dr. PABLO MINTZ
T. E. 82-9414

SUSANA CAGNOLI PARTERA
Cons. tres días 9 a 20. Ardoz 1414 (1 c/Canning y 2 (Córdoba). Teléfono 77-3571

CANONIGO Partera
Cons. todos los días y días [illegible]

Buen triunfo logró Belgrano

CUBA le ganó a San Fernando

Sin mayores variantes se jugó la cuarta fecha del campeonato de rugby de primera división. Belgrano y Universitario siguen punteros e invictos merced a sus respectivos triunfos ante Pueyrredón y San Fernando y en los demás encuentros, Atlético de San Isidro le ganó ampliamente a San Martín, Pucará igualó con Old Georgian y Los Matreros alcanzó su primer éxito al vencer a Los Tilos.

Belgrano 16 v. Pueyrredón 0

Jugado en Belgrano.

Belgrano: R. Villamil; O. Stegmuller, L. Esteras, R. Casado Tanner y E. de las Carreras; F. Forrester y L. Gradin; H. Esteras, G. Anderson y L. R. Loyola; L. Tahier y J. Marmolejo; G. Luchetti, F. Gradin y G. Philpots.

Pueyrredón: J. Gallino; A. Rosenthal, E. Wood, C. Seminario y H. Doncel; A. Méndez y G. Foster; G. Durrieu, E. Durrieu y C. Bori; D. Deffis y G. Villa; H. Allona, A. Solari y A. Abella.

Primer tiempo: 4 minutos, goal Villamil por try de F. Gradin (B). Resultado parcial: Belgrano 5, Pueyrredón 0.

Segundo tiempo: 13 minutos, goal Villamil por try de las Carreras; (B); 19, try Stegmuller (B), y 31, penal Villamil (B). Resultado parcial: Belgrano 11, Pueyrredón 0.

Intermedias: Belgrano 21 v. Pueyrredón 3.

* * *

Excelente comienzo de un partido que poco a poco se fue diluyendo en calidad y en interés en la medida en que Belgrano acumulaba ventajas pero que en ningún momento bajó de discreto.

La gran capacidad ofensiva de Belgrano y su claridad para hilvanar jugadas de ataque en actuación que supera notablemente sus últimos desempeños, le dieron al partido un ritmo y un interés notables, a los que contribuyó en buena medida el perdedor, aunque con un planteo totalmente opuesto: gran trabajo defensivo, seguridad en el tackle y cierta inquietud en la búsqueda del contraataque.

Belgrano logró supremacía en los lines y en las formaciones móviles —en ambos aspectos, y fundamentalmente en la clarificación, resultó descollante el desempeño de Luchetti y en menor medida Tahier— y su rival equilibró en parte los tantos.

Luchetti, Tahier, Tanner y Forrester fueron figuras destacadas en el ganador, sobresaliendo la seguridad de Gallino, la multiplicidad de Wood y el buen trabajo de la tercera división en la marcación de las formaciones en Pueyrredón.

CUBA 19 v. San Fernando 3

Jugado en Universitario.

Universitario: M. Dumas; N. Fernández, J. Elraw, J. Huergo y E. Castelli; C. Fontán Balestra y G. Hicksley; R. Casabal, H. Mitchell y E. Mantilla; A. Helguera y F. Alvarez; A. Dumas, J. Thomas y J. Mato.

San Fernando: J. Ballesteros; J. Alonso, E. Galdeano, R. Campos y M. Valentini; J. Fernández y H. Blasco; A. Riva, L. García Yáñez y C. Ramírez; J. Ponchiardi y D. Gigaglia; W. Aniz, C. Dichiara y F. Goya.

Primer tiempo: 3 minutos, penal Alonso (SF); 24, penal Casabal (C). Resultado parcial: CUBA 3, San Fernando 3.

Segundo tiempo: 10 minutos, try Blacksley (C); 12, goal Casabal por try Pérez (C); 25, goal Casabal por try del mismo (C), y 40, try Alvarez (C). Resultado parcial: CUBA 16, San Fernando 0.

Intermedias: Universitario 31 v. San Fernando 3.

* * *

Parejo y con una ajustada marcación de ambas partes se desarrolló el primer tiempo. En el segundo, en cambio, el ganador impuso su superioridad dándole su ritmo al match. Jugó la pelota con las manos y sus tres cuartos recibieron generoso apoyo, tanto de Casabal —excepcional labor— como de Miguens.

Los visitantes, que en el primer período habían contenido bien a su rival, se descontrolaron en el segundo, sin acertar con el juego que más le convenía, desperdiciando las oportunidades por patear mucho y mal, generalmente a las manos del bien colocado Marcos Dumas.

CASI 31 v. San Martín 0

Jugado en Pueyrredón.

Atlético de San Isidro: J. Lasalle; F. Valentini, R. Espagnol, A. Travaglini y M. Puigdeval; G. Pimentel y A. Etchegaray; J. O'Reilly, R. Calónico y H. Silveyra; L. M. Varela y C. Udaquiola; M. Van Gelderen, N. González del Solar y M. Farina.

San Martín: J. Bullosa; D. Hermida, M. Battaglia, R. Lencina y O. Camino; G. Storni y E. Joffé; H. Acquaroli, C. Serrano y O. Giargia; J. Virasoro y J. Ferraiuolo; C. Chedresse, J. Laborde y P. Santander.

Primer tiempo: 27 minutos, penal O'Reilly (CASI); 39, goal O'Reilly por try Valentini (CASI). Resultado parcial: Atlético de San Isidro 8, San Martín 0.

Segundo tiempo: 2 minutos, goal O'Reilly por try Silveyra (CASI); 13, goal O'Reilly por try Travaglini (CASI); 25, goal O'Reilly por try Travaglini (CASI); 27 minutos, goal O'Reilly por try Calónico (CASI), y 38 minutos, penal O'Reilly (CASI). Resultado parcial: Atlético de San Isidro 23, San Martín 0.

Intermedias: Atlético de San Isidro 35 v. San Martín 3.

* * *

Amplio triunfo de Atlético de San Isidro frente a un rival que sólo en el primer tiempo pudo oponerle, a través de sus forwards, una resistencia eficaz. El pack de San Martín obtuvo la mayoría de las pelotas en fijos y lines en la primera etapa, pero la ventaja de poseer la pelota se diluyó por la incapacidad del ataque del vencido.

La superioridad de los hombres del ganador se hizo evidente en el complementario. Minadas las fuerzas del contrario, CASI jugó a voluntad y realizó corridas de clásico estilo que alternó con vuelcos de frente a los delanteros. Etchegaray, Varela y Travaglini se lucieron en los ganadores, mientras Chedresse se destacó en el perdedor.

Old Georgian 9 v. Pucará 9

Jugado en Old Georgian.

Old Georgian: D. Morgan; T. Boyes, E. Reynolds, T. Harris Smith y M. Castiñeira; J. Zorraquín y M. Iribarne; P. Kember, J. Lucas y M. Morgan; K. Thomson y M. Roberts; F. Arizmendi, R. Hanley y R. Foster.

Pucará: R. Bidart; R. Laubeer, E. Suares, G. Casabal y R. Trotta; R. Roman y H. Pastorino; H. Rosales N. Carbone y J. Barlocco J. Machicote y R. Fayó; E. Bernardello, G. Alonso y O. Carbone.

Primer tiempo: 29 y 35 minutos, por los Harris-Smith (OG). Resultado parcial: Old Georgian 6, Pucará 0.

Segundo tiempo: 17 y 26 minutos, penales Bidart (P); 34, penal Harris Smith (OG), y 36, drop-goal Bidart (P). Resultado parcial: Pucará 9, O. Georgian 3.

Intermedias: Pucará 12 v. Old Georgian 11.

* * *

Excelente partido de forwards en el que se encontraron dos fuertes packs que pelearon cada una de las oportunidades como si en ellas se definiera el encuentro. Pucará dominó lines y montoneras, mientras que su rival lo hizo en volantes, repartiéndose los scrums fijos. Old Georgian no pudo utilizar su buena línea de tres-cuartos debido a la celosa marcación de Casabal y Suares y tampoco pudo jugar sobre la base de kicks, ya que Bidart estuvo en una excelente tarde. En Pucará, su segunda línea obtuvo la mayoría de los lines y, aunque en el primer período no supo aprovechar el dominio de campo y pelota, en el segundo estuvo a punto de lograr la victoria.

Los Matreros 9 v. Los Tilos 0

Jugado en Los Matreros.

Los Matreros: A. Sellares; J. C. Falabella, P. Vázquez, V. Barbona y E. Piñeyro; A. Valerga y R. Di Diego; O. Giambroni, F. Pedante y R. Berra, R. Sellares y R. Castro; R. Soler, J. J. Satragno y O. Suárez.

Los Tilos: J. Casajus; L. Gordillo, C. Elicabe, R. Dente y C. Zavaleta; C. Vaio y E. López Osorno; A. Castilal, M. Guichon y E. Gómez; M. Viñuela y O. Pocai; N. Morro, C. Massabo y R. Grinfeld.

Primer tiempo: 19 minutos, drop Valerga (LM), y 39, try Pedante (LM). Resultado parcial: Los Matreros 6, Los Tilos 0.

Segundo tiempo: 12 minutos, penal Valerga (LM). Resultado parcial: Los Matreros 3, Los Tilos 0.

Intermedias: Los Matreros 30 v. Los Tilos 6.

Empuje, vigor y continuidad fueron los principales atributos de Los Matreros, en un encuentro en el que se impuso cómodamente, a pesar de no concretar una buena labor de conjunto.

Fueron los forwards los principales protagonistas del encuentro, pues sobrellevaron el peso de las acciones. Parejos los fijos y Sellares y Castro acaparando los saques en los lines, hicieron que paulatinamente el juego se desarrollara en campo de Los Tilos y, si bien el ganador no concretó en definitiva los intentos de su línea al agregarse A. Sellares —su mejor valor— en ataque, tuvo mayor penetración.

Tercera de Clasificación

En el torneo de rugby de tercera clasificación se registraron los siguientes resultados: Monte Grande 9 v. Manuel Dorrego 14, Regatas Bella Vista 26 v. Las Heras 0, Manuel Belgrano 3 v. Central Buenos Aires 5, Porteño 17 v. Arquitectura 12, San José 3 v. Municipalidad 8 y San Luis 3 v. Río de la Plata 3.

Las posiciones

	J.	G.	E.	P.	Tf.	Tc.	Pts.
M. Dorrego	2	2	–	–	28	9	4
Porteño	2	2	–	–	31	23	4
R. Bella Vista	2	2	–	–	34	3	4
San Luis	2	1	1	–	18	9	3
Arquitectura	2	1	–	1	36	31	2
Central Bs. Aires	2	1	–	1	9	11	2
Los Pinos	1	1	–	–	12	3	2
Municipalidad	2	1	–	1	14	18	2
R. de la Plata	1	–	1	–	3	3	1
M. Belgrano	2	–	–	2	3	20	0
Las Heras	2	–	–	2	11	48	0
Monte Grande	2	–	–	2	12	26	0
San José	2	–	–	2	17	32	0

F. Gradín habilita a Forrester sin que lleguen a marcar ni Wood ni Abella. Atrás va cubriendo E. Durrieu

Line para San Fernando: Ramírez, Aniz y García Yáñez. Del otro lado, Mantilla

Las posiciones

	J.	G.	E.	P.	Tf.	Tc.	Pts.
Belgrano	4	4	–	–	66	20	8
C.U.B.A.	4	4	–	–	58	20	8
C.A.S.I.	4	3	–	1	89	29	6
Old Georgian	4	2	1	1	54	26	5
S.I.C.	3	2	–	1	53	27	4
Pucará	4	1	1	2	26	39	3
Los Tilos	4	1	–	3	25	37	2
Pueyrredón	3	1	–	2	25	38	2
Los Matreros	4	1	–	3	27	61	2
San Fernando	3	–	–	3	12	61	0
San Martín	3	–	–	3	12	91	0

Vencieron en segunda La Plata y Buenos Aires

Al perder Alumni con La Plata no quedan invictos en el certamen de rugby de segunda de ascenso. En los restantes partidos Buenos Aires batió a Champagnat, Deportiva Francesa a Hindú, Obras Sanitarias a Newman y Curupaytí a Olivos.

La Plata 10 v. Alumni 8

Jugado en La Plata.

La Plata: C. Carreño; R. Gray, R. Randrup, A. Armisen y P. Russo; J. Ronco y J. C. Gascón; P. Grossi, D. Orsini y B. La Ross; E. Frigoli y M. Salvador; M. Suttern, D. Otero Rossi y O. Ilari.

Alumni: A. Pagano; E. Rossetti, J. Carreras, A. Maldonado y J. Fiordalisi; F. Camardón y O. Casas; J. P. Spotorno, J. Braceras y P. Jones, A. Da Milano y R. Barzi; J. L. Rolandi, G. Casas y A. Cernegoy.

Primer tiempo: 34 minutos, penal Pagano (A). Resultado parcial: Alumni 3, La Plata 0.

Segundo tiempo: 16 y 24 minutos, goals Randrup por tries Russo (LP), y 36, goal Pagano por try Jones (A). Resultado parcial: La Plata 10, Alumni 5.

Intermedias: La Plata 14 v. Alumni 5.

* * *

La Plata batió a Alumni merced a una cerrada defensa que le permitió complicarle el juego a su oponente al punto que, pese a ser éste el que contó con la mayoría de los saques en los fijos y lines, no supo que hacer con la pelota.

En los visitantes falló, esencialmente, la distribución de juego por parte de sus medios y, además, en las jugadas más riesgosas para ellos se notó falta de decisión para frenar los largos dribblings del vencedor.

Bs. As. 6 v. Champagnat 3

Jugado en Champagnat.

Buenos Aires: C. Barrenechea; A. Almeida, J. Taylor, M. Almeida y J. Salleras; M. Lértora y A. Kay; J. Srodek, N. García Ithurralde y C. Enestron; C. Hampton y F. Muchenik; G. Storey, H. Vidou y A. Dennes.

Champagnat: J. Cabred; M. Baca Castex, F. Giménez Zapiola, J. Hermida y J. Aranguren; J. Gambuti y R. Mendoza; J. Baca Castex, R. Camogli y M. Ruete; E. Garat y F. Martínez Valerga; F. Ruete, O. Noguera y C. Chinchilla.

Primer tiempo: 9 minutos, penal de M. Almeida (BA), y 12, try Garat (Ch). Resultado parcial: Buenos Aires 3 v. Champagnat 3.

Segundo tiempo: 29 minutos, try Enestron (BA). Resultado parcial: Buenos Aires 8 v. Champagnat 0.

Intermedias: Champagnat 8 v. Buenos Aires 3.

* * *

El triunfo de Buenos Aires, sumamente ajustado, fue producto de la única oportunidad neta que tuvo a su favor. Era la primera vez que llegaba a las veinticinco yardas adversarias a lo largo del encuentro, muy mediocre y amodino, con acciones sin emotividad.

Champagnat, que dominó en los lines, no tuvo capacidad para concretar la constante gravitación que tuvo en el juego.

Curupaytí 19 v. Olivos 0

Jugado en Curupaytí.

Curupaytí: J. Albarracín; A. Giménez, R. Marini, L. Zamora y J. Peña; H. Rodríguez y H. Repetto; J. Borghi, J. Schiavón y R. Maqueda; H. Pimentel y R. Curuchaga; G. Wheeler, H. Calvetti y H. Nicola.

Olivos: H. González Bonorino; C. Amores, M. Servera, M. Homps y M. Nieto; R. Giglia y P. Scalabrini; A. Rodríguez Fontán, G. Brauer y H. Alberio; R. Lascano y E. Triulzi; J. Marún, E. Zaborowski y C. Flores.

Primer tiempo: 28 minutos, penal Albarracín (C). Resultado parcial: Curupaytí 3 v. Olivos 0.

Segundo tiempo: 7 y 12 minutos, tries Giménez (C); 20, goal Albarracín por try Borghi (C) y 40, goal Albarracín por try Marini (C). Resultado parcial: Curupaytí 16 v. Olivos 0.

Intermedias: Curupaytí 16 v. Olivos 16.

* * *

Las sucesivas lesiones de Breuer, Zaborowski y Lascano, recién iniciado el segundo tiempo, restaron toda posibilidad al equipo visitante pero el vencedor no necesitó en ningún momento de esa ventaja. Superior desde el comienzo en todas las líneas, Curupaytí, con un contundente trabajo de forwards, elaboró una victoria merecida. Su mejor valor: el eficiente fullback Albarracín.

Deportiva 8 v. Hindú 3

Jugado en Hindú.

Hindú: C. Firpo; E. Herrera, M. Dartiguelongue, E. Pérez Otero y G. González Sandá; J. Waldrop y E. Pereyra; A. Senillosa, G. Badino y C. Martínez Casá; R. de Elizalde y E. Abboud; F. Troismont, M. Afiallo y C. Clavero.

Deportiva Francesa: G. Capurro; R. Illa, H. Capurro, C. Muñoz y C. Cáceres; F. Méndez y J. Guidi; O. Giolfo, J. Alvarez y J. Avila; E. Zelaschi y J. Fernández; J. Lagacio, A. García y C. Lovisolo.

Primer tiempo: 5 minutos, penal Firpo (H). Resultado parcial: Hindú 5, Deportiva Francesa 0.

Segundo tiempo: 16 minutos, penal Capurro (DF), y 28, goal Capurro por try penal (DF). Resultado parcial: Deportiva Francesa 8, Hindú 0.

O. S. 6 v. Newman 5

Jugado en Newman.

Obras Sanitarias: J. Moledo; E. Muchenik, J. López, C. Monin y R. de Ibarreta; J. Iúdice y R. Saffores; G. Krosler, H. Saccone y N. Vago; A. Romano y O. Beltrame; H. Beltrame, E. Toribio y E. Lucas.

Newman: R. Llavallol; J. Elizalde, A. Fortín, R. Battilana y N. Polledo; F. Beláustegui y R. Devoto; J. Campo, J. López de Biasse y J. Escalante; C. Campolongo y O. Oneto; J. Uthurriaga, A. Mackinlay y A. Oneto.

Primer tiempo: No hubo tantos.

Segundo tiempo: 13 minutos, drop Monin (OS); 26, goal Escalante por try Fortín (N), y 34, try de Ibarreta (OS). Resultado parcial: Obras Sanitarias 6, Newman 5.

Las posiciones

	J.	G.	E.	P.	Tf.	Tc.	Ps.
Alumni	4	3	–	1	6.	37	6
Buenos Aires	4	3	–	1	46	19	6
Curupaytí	4	3	–	1	47	23	6
Deportiva	3	2	–	1	25	20	4
Gimnasia	3	2	–	1	22	17	4
La Plata	3	2	–	1	27	38	4
Obras	3	2	–	1	29	29	4
Olivos	4	2	–	2	50	41	4
Hindú	4	1	–	3	37	64	2
Champagnat	3	–	–	3	9	23	0
Newman	4	–	–	4	30	62	0

Entradas

Una prueba del acentuado interés que despierta el combate que en el Luna Park sostendrán mañana, Nicolino Locche y Carlos "Morocho" Hernández por el título mundial de los semimedianos juniors, en poder del argentino, la da el hecho de que ayer, antes de mediodía, se agotaron todas las entradas numeradas. Sólo quedan disponibles las correspondientes a los sectores de tribunas populares.

Carecerán de valor las tarjetas, credenciales e invitaciones que normalmente se entregan para los combates regulares. El ritmo de venta resultó tan acelerado que la recaudación era de, aproximadamente, pesos 27.000.000, pero como faltan aún las cifras de las tribunas más amplias, se espera batir todos los records.

Para facilitar al público la adquisición de localidades a los sectores no numerados, el Luna Park habilitó más boleterías, siempre dentro del horario de 12 a 19.

Amistosos de voleibol

MONTEVIDEO, 1 (AFP). — Alemania Oriental y la Unión Soviética batieron a Checoslovaquia y Japón, respectivamente, en los matches amistosos de voleibol realizados en esta ciudad.

Desde la llave

Durante el campeonato argentino de basquetbol, que se realizó recientemente en San Luis, hubo varios rumores referentes a pases de jugadores. Se dijo que el correntino Miguel Benítez iría a Bahía Blanca para actuar en Olimpo y que los mendocinos Becerra y Estalles habían sido hablados por un dirigente de Independiente de Buenos Aires. Hasta el momento no se concretó nada, incluso una supuesta propuesta a Monachesi para jugar en la Capital Federal.

● En julio próximo habrá un certamen nacional extra en Bahía Blanca con la participación de seis equipos. Los invitados son, hasta ahora, Buenos Aires, Capital Federal, Santiago del Estero y Córdoba. Con respecto a los otros dos conjuntos todavía no se resolvió quiénes serán.

● Cuando los hermanos Aserrad, delegados de Santa Fe, expresaron en la asamblea extraordinaria de la Confederación Argentina de Basket Ball que en su provincia iban a poner tres años en vez de dos de inactividad a los jugadores que pidiesen pases con el objeto de proteger a los cadetes, alguien comentó risueñamente: "Lo que pasa es que tienen miedo que le lleven a esos dos nuevos pibes que poseen: Crespi y Canducci". Estos dos importantes elementos del seleccionado santafecino ya pasaron los 30 años de edad.

● Después de muchos años un campeonato argentino produjo déficit. De acuerdo con lo informado por los dirigentes puntanos, la pérdida alcanzó a 3.000.000 de pesos, aproximadamente.

Alfredo Monachesi

● El equipo de las Fuerzas Armadas que se clasificó campeón de los Estados Unidos actuará en el torneo internacional que se hará en Buenos Aires, en agosto próximo, con motivo del cuadragésimo aniversario de la fundación de la confederación argentina de este deporte.

Reuniones para hoy

AJEDREZ

Asociación del Fútbol Argentino: Sexto torneo por equipos, segunda rueda, Boca Juniors v. Vélez Sarsfield, en Brandsen 805; San Lorenzo v. F. C. Oeste, en la avenida La Plata 1657, y Brown v. Banfield, en Cerreti 868, Adrogué, a las 20.30.

BASQUETBOL

Asociación Porteña: Torneo de primera por la copa Federico W. Dickens, cuarta fecha, Círculo General Urquiza v. Imperio Juniors y Racing v. Obras Sanitarias, en Gimnasia y Esgrima, Bartolomé Mitre 1135; Scholem Aleijem v. Gimnasia y Esgrima de Villa del Parque y Morón v. Gimnasia y Esgrima, en Ateneo Popular de Versailles, Roma 950; Deportivo San Andrés v. Defensores de Santos Lugares y Comunicaciones v. Municipalidad, en Imperio Juniors, General César Díaz 3025, a partir de las 20.30. **Asociación Buenos Aires:** Torneo Preparación, primera división, cuarta jornada; zona A, Boca Juniors v. Gimnasia y Esgrima de Vélez Sarsfield, Atlanta v. Barracas Juniors y Lanús y Pedro Echagüe; zona B, River Plate v. Vélez Sarsfield, Independiente v. Barracas Central y Temperley v. F. C. Oeste; interzonal, Huracán v. San Lorenzo de Almagro; en cancha de los primeros, a las 22; previamente jugarán las respectivas terceras especiales.

BOXEO

Unidos de Pompeya: Combates de aficionados, en la avenida Sáenz 871, a las 22.

GOLF

San Andrés: Torneo Robin Round, por invitación, para caballeros, primera jornada en San Andrés.

Valentín Galea retuvo su coro

ASUNCION, 1 (AFP). — El paraguayo Valentín Galeano (Kid Pascualito), campeón sudamericano de los gallos, retuvo su corona al vencer por decisión unánime del jurado al campeón argentino de la categoría, Víctor Cárdenas.

El triunfador se impuso, más que por sus propios méritos, por las deficiencias de un rival que justificó ampliamente las líneas que encabezaron el comentario del diario local "ABC Color": "Cárdenas es un púgil que no sabemos cómo puede ser campeón de un país que boxísticamente es tan rico".

Confuso y enredado, el match careció de mayores atractivos. Galeano expuso amplia superioridad y sus manos llegaron netas al cuerpo y rostro de su adversario, quien si bien mostró un entusiasmo ilimitado, sólo respondió con desmañados contragolpes. El argentino absorbió el castigo con decisión, pero también en muchas oportunidades provocó el asombro de los espectadores al darse vuelta

Valentín Galea

y cubrirse la nuca con los guantes.

Fue entonces tarea vana esperar una recuperación del dedor. Por lo contrario, fue bordeó en los tres finales y por momentos al borde del knock-out.

Las tarjetas de los tres rados dieron la victoria al peón por 240 puntos a 231, a 233 y 239 a 234.

El único comentario del campeón constituyó una crít para el desafiador: "Arruinó espectáculo, pues se pasó toda pelea corriendo y dándome espalda". Cárdenas buscó justificación: "Galeano adversario muy duro fuerte. Me superó en ches y en la pelea corta".

Título italiano

ROMA, 1 (AFP). — Massimo Bruschino conquistó el título italiano de los medianos al ver cer por decisión del médico el undécimo round a Aldo Pistutta.

T. Petrosian igualó con Boris Spassky

MOSCU, 1 (AFP). — La séptima partida del match por campeonato mundial de ajedrez entre el titular Tigran Petrosian y el desafiador Boris Spassky finalizó empatada después de veintisiete movimientos.

Spassky, quien jugó con piezas blancas, inició la partida con el peón dama, y el peón adoptó la defensa Est Spassky aprovechó una rara riante de la defensa para ner ventaja en espacio, pero negras mantuvieron una ción muy sólida, con una silla fuerte en cuatro damas.

La séptima partida

Blancas SPASSKY		Negras PETROSIAN	
	(Eslava)		
1.P4D	P4D	15.D4R	C1
2.P4AD	P3AD	16.P5T	T1
3.C3AR	C3AR	17.TR1A	P3
4.C3A	PxP	18.D4C	P3
5.P4TD	A4A	19.C4R	D2D
6.P3R	P3R	20.P4T	TR1D
7.A4P	A5CD	21.T4A	D1R
8.O-O	CD2D	22.TD1AD	T2A
9.D2R	O-O	23.C3C	D2A
10.P4R	A3C	24.C1R	T2-2D
11.A3D	T1R	25.C2C	T7A
12.P5R	C4D	26.B4R	C2D
13.AxA	PAxA	27.D4C	
14.A2D	A2R		

Otra fecha del torneo de pelota

En cancha abierta se jugó la segunda fecha del campeonato de pelota de pricera A, con estos resultados: Comunicaciones 3 (J. Goyanes-A. Palermo) 18 v. River Plate (A. Sehter-E. Burgueño) 30, Boca Juniors B (V. AramburuC. Jaurena) 30 v. Comunicaciones A (A. Setti-M. Berlanga) 23 y Municipalidad (J. C. Raschi-E. Alb[illegible]) 30 v. Boca Juniors (C. Marcos-P. Urouro) 19.

Luego de dos fechas estas son las posiciones Boca Juniors B, dos puntos; Platense, River Plate, Municipalidad y Comunicaciones B, uno; Boca Juniors A y Comunicaciones A, 0.

Murió un obrero al caer el poste donde trabajaba

Un obrero muerto y tres heridos fue el lamentable saldo dejado por un accidente ocurrido en la mañana de anteayer en la zona de Núñez. Los desafortunados operarios cayeron desde una altura de 15 metros al ser embestido por un vehículo el poste telefónico donde se encontraban trabajando.

A las 10.30, sobre una plataforma instalada en la parte superior de un poste de la Empresa Nacional de Telecomunicaciones instalado en la esquina de Zapiola y Correa, se hallaban reparando los cables de diversas líneas telefónicas los operarios Ernesto Osval Panza, argentino, de 25 años, casado; Turi Alberto Cano, Pedro Norberto Vaner y Antenio Campos.

A la hora mencionada el camión de la misma empresa, conducido por Genaro Mauriello, italiano, de 46 años, casado, que iba a colocar el vehículo junto al poste, al parecer calculó mal la distancia y al dar marcha atrás lo embistió y lo quebró. Como consecuencia, los cuatro trabajadores perdieron el equilibrio y se precipitaron a la calle.

La caída ocasionó [illegible] Panza graves heridas que [illegible] minaron su deceso. [illegible] mientras que [illegible] víctimas fueron trasladados al Hospital Pirovano, donde quedaron internados. Por el hecho intervino personal de la comisaría 35a.

Otra caída mortal

En una obra en construcción ubicada en Campana y Marcos Sastre el obrero Pedro Segundo Manuel Céspedes se encontraba, el miércoles a las 15.30, realizando trabajos de albañilería sobre un andamio instalado a la altura del segundo piso. Al cortarse la polea que sostenía uno de los extremos, el infortunado obrero se precipitó al suelo y recibió heridas que le ocasionaron su deceso. En la comisaría 45a., en cuya jurisdicción ocurrió el lamentable suceso, se instruye el respectivo sumario.

Empleado desleal

Al realizar un recuento del dinero existente en caja, personal de la empresa SEGBA que presta servicios en las oficinas ubicadas en Balcarce 184 notó que faltaban 500.000 pesos. Efectuada la denuncia en la comisaría 2a., la policía realizó una pesquisa en el lugar y encontró un paquete de billetes de 5000 pesos que estaba oculto debajo de un secretorio. Posteriormente se establ[illegible] que la sustracción había sido perpetrado el empleado Julio Bandieri, [illegible] quien [illegible]

Normas para conductores de vehículos

Con el propósito de evitar inconvenientes a los conductores de vehículos automotores, la Policía Federal advierte a los propietarios de los rodados que las chapas patentes deben tener sus números y siglas legibles y estar colocadas correctamente. En el caso de que no sean las originales, tendrán que tener similitud con ellas.

En otro aspecto, se recuerda que el Código de Tránsito establece que en la circulación en torno de las rotondas tienen prioridad de paso los vehículos que ingresan en ellas.

Robaron armas en un comercio de M. Grande

MONTE GRANDE. — Durante la madrugada de anteayer, individuos cuya identidad trata de establecer la policía, entraron a la armería situada en [illegible] N. Alem 417, de esta localidad y sustrajeron 20.000 pesos en efectivo de una caja de fierros revólveres y pistolas calibre 32, valuados en [illegible] pesos.

[illegible] el juez del Crimen [illegible] Dr. Juan Gran[illegible] que [illegible] ha sido identificado.

Aclaráronse varios asaltos

LANUS. — Fueron detenidos dos de los componentes de una banda de cinco maleantes que cometió numerosos robos contra comerciantes de la zona.

Los presos son Hugo Roberto Culia, de 34 años, y Luis Arnoldo Deagustini, de 30, quienes actuaban en el delito desde hace tiempo con Carlos Zalazar, un tal Tito y otro sujeto a quien conocen por Rubén, los tres todavía prófugos.

Entre los asaltos figuran los cometidos contra la joyería propiedad de Osvaldo Gramiña, Marcos Avellaneda 3414, de ésta, donde se apoderaron de joyas por valor de un millón de pesos, y a la Cooperativa de Créditos e Inmobiliaria de Juan Oberona, Viamonte 1968, de Lanús Oeste, donde se alzaron con 500.000 pesos.

La policía investiga las declaraciones de Deagustini, en el sentido de que tiempo atrás había integrado una banda con otros sujetos que intentaron asaltar el depósito de vinos de Moreno y Rivadavia, también de ésta, y fueron frustrados por la intervención del cabo Avalos, de la subcomisaría de Villa Diamante, con quien se tiroteaban y le dieron muerte.

Por encubrimiento fue aprehendido Juan Enrique Vilches, quien había recibido las joyas robadas en el asalto indicado.

Sin identificar

CASEROS.— Un convoy de pasajeros del Ferrocarril Urquiza que se dirigía a Campo Mayo arrolló a una mujer que cruzaba las vías y que dejó existir en el acto. La víctima [illegible]

Por un escape de gas originóse una explosión e incendio

SAN ISIDRO. — La continuada pérdida de gas de una cañería donde se realizaban reparaciones para efectuar una conexión fue la causa de una fuerte explosión, seguida de un principio de incendio, ocurrida la noche del martes último en una vivienda de España 102, donde vivían el empleado ferroviario Oscar Pérez, de 40 años; su esposa, María Rosa Prim, de 34, y la hija de ambos, María Angélica, de 17, quienes resultaron con diversas quemaduras de importancia.

El matrimonio permanecía en la cocina de la finca, que tiene tres habitaciones, después de haber comido, sin advertir que el fluido filtrado a través del suelo se había depositado en forma paulatina, de modo que al encender Pérez un fósforo para fumar sobrevino la explosión del gas almacenado.

Las primeras víctimas fueron Pérez y su esposa, quienes sufrieron quemaduras en la cara, brazos y piernas al ocurrir el fogonazo del principio de incendio, que se comunicó rápidamente al dormitorio de la menor, que ya se había acostado, tomando las ropas del lecho y algunos enseres de la habitación.

En seguida concurrieron algunos vecinos, que colaboraron en auxiliar a los ocupantes de la casa y en apagar los primeros focos de fuego, que, no obstante, ocasionaron perjuicios en la pequeña casa.

La explosión determinó la caída de un cielo raso y el deterioro de varios muebles. Las víctimas fueron atendidas inmediatamente en el hospital local y después [illegible] al Instituto [illegible] de Castex [illegible] ron [illegible] 13 a 16.

Los pagos en la Caja de la Policía

En la Caja de Retiros, Jubilaciones y Pensiones de la Policía Federal se iniciará hoy el pago de los haberes correspondientes a abril a las pensiones de segunda hasta el número 1500, tarea que continuará el lunes hasta el 10.500.

El martes finalizará el pago para esa categoría de afiliados, mientras que los pensionados de primera comenzarán hasta el número 11.000 el miércoles y hasta el final el jueves. El viernes se pagará al personal subalterno jubilado y retirado hasta el número 20.000. Se atenderá en el horario [illegible]

Hurtaron cables de la línea telefónica por elevado monto

LANUS. — En las cercanías del puente Agüero y las vías del Ferrocarril Roca una patrulla integrada por el cabo Juan Rodríguez y el agente Pedro Pereyra interceptó a dos sujetos que formaban parte de una banda de ladrones de cables telefónicos que llegaron a apropiarse de ese material por valor de cuatro millones de pesos, aproximadamente.

En el lugar indicado fueron detenidos Alberto Oscar Arroyo, de 19 años, y Osvaldo Daniel Gómez, de 20, quienes llevaban una bolsa con varios rollos de alambre conductor que dijeron haber encontrado en la vía pública, lo que los policías no creyeron.

En la comisaría declararon, tras un extenso interrogatorio, que actuaban en complicidad con Celestino Barrios, de 20 años, y Crisanto Trinidad, de 23, y que el producto de los robos lo vendieron a Juan Carlos di Rosa establecido en Lacarra 1008, de Villa Echenagucía, y Juan di Rosa, con comercio en 12 de Octubre 529, de Avellaneda.

En ambos comercios la policía se incautó de cables robados por la banda por un total de un millón de pesos. Ahora se procura aprehender a los cómplices prófugos.

Detienen a un martillero por estafa

Está detenido, a disposición del juez del doctor Modestino Pizarro Migueens, el martillero público Máximo Castro, argentino, de 57 años, casado, cuya captura dispuso el magistrado en el proceso que se sigue al nombrado por estafa [illegible] el que se le decretó la [illegible] preventiva.

El [illegible] ponía a subastar en la sede de la Corporación de Rematadores, 25 de Mayo 311, un inmueble situado frente a la residencia presidencial de Olivos por orden judicial, con una base de quince millones de pesos, cuando fue detenido por personal de la sección 1a. en virtud del pedido de captura efectuado por el doctor Raúl de los Santos al decretarle la prisión preventiva.

La detención de Castro fue pedida también por el juez en lo penal económico, doctor Carlos Rubianta, secretaría del doctor Carlos [illegible]

Otros hechos policiales

Ascenso post-mortem

LA PLATA— Por decreto del Poder Ejecutivo fue ascendido post-mortem al grado inmediato superior el ex oficial principal Juan Pedro Claro, quien murió recientemente a raíz de una herida de bala que sufrió en un tiroteo con maleantes en Capilla del Señor.

En las vías del tren

SAN FERNANDO. — Cerca del puente Negro, de la localidad de Bancalari, se encontró el cadáver de un hombre que había sido arrollado por un tren del Ferrocarril Mitre. Entre sus ropas se halló un documento de identidad a nombre de Domingo René Torres

Juego ilegal

SAN FERNANDO. — Un procedimiento realizado por personal de la División Leyes Especiales de la policía bonaerense permitió detener a una activa promotora del juego ilegal. Se trata de Sara Avendaño de Luppo, domiciliada en Calleo 81, de esta localidad, en cuya vivienda se secuestraron cinco planillas, siete

cche y Hernández
pocas horas del match

Carlos Hernández, challenger

Nicolino Locche, campeón mundial

...cas horas del combate ... el título mundial de ...medianos junior sosten... mañana, en el Luna Park ...seedor, Nicolino Locche, y ...hallenger, el venezolano ...s "Morocho" Hernández, ...mos en sus respectivas ...entraciones —diferentes ho... de esta ciudad— a ambos ...es y a sus técnicos. He ... sus impresiones.

Con Hernández

...venezolano Carlos "Moro... Hernández, challenger de ...colino Locche, templa sus ner... ...s y espera con ansiedad el ...omento de subir al ring para ...oncretar sus pretensiones: la ...e conquistar el título mundial ...e los semimedianos junior. En ...departamento 306 del hotel ...ntinental, junto a su direc... técnico, Luis Barreto, su es... y el apoderado Félix Cha... parece absorbido por una ...ra melancolía. Su rostro ...nexpresivo, duro, como de pie... ...dra, está envuelto de tristeza.

"Sólo quiero señalar —afir...mó Hernández— mi agradeci...miento a los promotores por las ...atenciones recibidas y todas las ...facilidades para mi trabajo; del ...esto, de todo lo que hace a la ...rganización de mi pelea con ...oche, se encargarán mis ma...ers y técnicos".

No quiere hablar de Locche. ...o contesta sobre su prepara...ión y los posibles planes. "No ...e preocupa mi rival. Yo soy ...pecialista en boxeadores téc...icos; por lo menos, la fórmu... no me falló nunca. ¿Mis ...planes? No, ahora no; eso sólo ...e ve sobre el ring. Y no es por ...isterio: se puede llevar mu...ho de teoría y sobre la mar...ha, mi rincón me indicará ...al es el mejor camino hacia ...éxito; por eso, porque puede ...aber variaciones, no puede ha...er un único plan".

Con visibles huellas de un ...ansito fatigoso por los rings, ...ernández no perdió ocasión ...e señalar en gran cuantía los ...on sacrificadas etapas que lo ...levaron a la fama, cuando ob...tuvo el título mundial frente a ...Eddie Perkins. Luego fue segu...ido por una vida licenciosa ...ue está empecinado en no que...er olvidar, hasta culminar con ...o que él mismo llama el verda...ero camino hacia la gloria: el ...ctual.

"No puedo decir hasta dón...de me perjudicó la fama. Tam...poco podría medir el grado de ...areo que me produjo el ser ...campeón mundial, como tampoco llegué a conocer cuándo terminaba la noche o el día. Todo absolutamente todo, que...so obras. Me despertaron ...hijos, mi esposa y, más ...hambre. Desde enton...endí recuperar el lugar ...). Estoy para eso. Rafito ... mi apoderado y mana...ger, Luis Barreto, el técnico a ...cargo de mi preparación, y He...nev Ayed, también como manager, hicieron los planes. Yo puse toda mi voluntad. El resultado es que estoy, luego de ocho éxitos por knock-out, en condiciones de aspirar a la corona del mundo como el que más".

Hernández no pudo borrar los rostros de todo aquello que él se empecinó en sepultar en el pasado. Su coordinación no es perfecta; habla trabajosamente, estropajosamente, con su lengua trabada. Inclina su cabeza sobre la derecha, entonces su cara adquiere una rigidez galvanizada. Parece el busto de un viejo gladiador torcido por los golpes.

Opinión del técnico

Barreto tuvo a su cargo todo el operativo de Hernández. Profesor de boxeo en Venezuela, dirige por primera vez a un profesional. Había actuado sólo con amateurs y, preferentemente, guió a equipos para luchas internacionales.

El suyo fue casi un monólogo de interesantes apreciaciones: "De acuerdo, no hay planes. Se verán sobre el ring. Mi pupilo tiene gran experiencia y resultará una sorpresa para muchos. Me agradaría que los jurados, por lo menos uno de ellos, y el árbitro del match hubieran sido de un país neutral. No es obligatorio, pero habría sido una garantía, una gentileza para los visitantes. Pero, fundamentalmente, es necesario que los jueces entiendan que el boxeo en las sogas, sólo defensivo, es negativo, y por lo tanto, no computable favorablemente sino adversamente. Si los jueces toman en cuenta principios internacionales sobre ofensiva, efectividad y defensa activa, nada ni nadie le quitará el triunfo a Hernández. En Venezuela lo saben bien y ésa es una esperanza común; esperamos llevarnos a «Morocho» campeón del mundo".

Con Locche

Ni en Mendoza, cuando se lo esperó en el gimnasio del Morocoro Boxing Club, ni en el hotel Lafayette de Buenos Aires pudo sacrificadas etapas que lo llevaron a la fama, cuando obtuvo el título mundial frente a Eddie Perkins. Luego fue seducido por una vida licenciosa que está empecinado en no querer olvidar, hasta culminar con lo que él mismo llama el verdadero camino hacia la gloria: el actual.

"No puedo decir hasta dónde me perjudicó la fama. Tampoco podría medir el grado de mareo que me produjo el ser campeón mundial, como tampoco llegué a conocer cuándo terminaba la noche o el día. Todo absolutamente todo, que...so obras. Me despertaron ...hijos, mi esposa y, más ...hambre. Desde enton...endí recuperar el lugar ...). Estoy para eso. Rafito ... mi apoderado y mana...ger, Luis Barreto, el técnico a ...cargo de mi preparación, y He...nev Ayed, también como manager, hicieron los planes. Yo puse toda mi voluntad. El resultado es que estoy, luego de ocho éxitos por knock-out, en condiciones de aspirar a la corona del mundo como el que más".

Hernández no pudo borrar los rostros de todo aquello que él se empecinó en sepultar en el pasado. Su coordinación no es perfecta; habla trabajosamente, estropajosamente, con su lengua trabada. Inclina su cabeza sobre la derecha, entonces su cara adquiere una rigidez galvanizada. Parece el busto de un viejo gladiador torcido por los golpes.

Opinión del técnico

Barreto tuvo a su cargo todo el operativo de Hernández. Profesor de boxeo en Venezuela, dirige por primera vez a un profesional. Había actuado sólo con amateurs y, preferentemente, guió a equipos para luchas internacionales.

El suyo fue casi un monólogo de interesantes apreciaciones: "De acuerdo, no hay planes. Se verán sobre el ring. Mi pupilo tiene gran experiencia y resultará una sorpresa para muchos. Me agradaría que los jurados, por lo menos uno de ellos, y el árbitro del match hubieran sido de un país neutral. No es obligatorio, pero habría sido una garantía, una gentileza para los visitantes. Pero, fundamentalmente, es necesario que los jueces entiendan que el boxeo en las sogas, sólo defensivo, es negativo, y por lo tanto, no computable favorablemente sino adversamente. Si los jueces toman en cuenta principios internacionales sobre ofensiva, efectividad y defensa activa, nada ni nadie le quitará el triunfo a Hernández. En Venezuela lo saben bien y ésa es una esperanza común; esperamos llevarnos a «Morocho» campeón del mundo".

Con Locche

Ni en Mendoza, cuando se lo esperó en el gimnasio del Morocoro Boxing Club, ni en el hotel Lafayette de Buenos Aires pudo sacrificadas etapas que lo llevaron a la fama, cuando obtuvo el título mundial frente a Eddie Perkins. Luego fue seducido por una vida licenciosa que está empecinado en no querer olvidar, hasta culminar con lo que él mismo llama el verdadero camino hacia la gloria: el actual.

"No puedo decir hasta dónde me perjudicó la fama. Tampoco podría medir el grado de mareo que me produjo el ser campeón mundial, como tampoco llegué a conocer cuándo terminaba la noche o el día. Todo absolutamente todo, que...so obras. Me despertaron ...hijos, mi esposa y, más ...hambre. Desde enton...endí recuperar el lugar ...). Estoy para eso. Rafito ... mi apoderado y mana...ger, Luis Barreto, el técnico a ...cargo de mi preparación, y He...

Imperio le ganó a San Andrés: 71 a 63

Una importante victoria obtuvo Imperio Juniors en la tercera fecha de la rueda de clasificación del torneo de primera que por la copa Federico W. Dickens organiza la Asociación Porteña de Basquetbol. En un encuentro de acciones nerviosas y enredadas batió a Deportivo San Andrés —campeón de la última temporada— por 71 a 73.

El triunfo de Imperio Juniors fue elaborado sobre la base de una estricta marcación que le permitió ganar el primer tiempo por 32 a 19. La ofensiva actuó con acierto, especialmente por la puntería de Castro y Marticorena desde la media distancia.

En la segunda parte mejoró el andar de San Andrés, que se movió más ordenadamente y buscó aprovechar la labor de Punti en los sectores cercanos al cesto, pero ello no le bastó para anular las diferencias en el tanteador y de esa manera Imperio Juniors, muy bien conducido por Smulki, concretó un resultado inesperado para la mayoría.

Dirigieron los árbitros Alfredo Adich y Santiago Zarza. Los participantes se presentaron de la siguiente manera:

Imperio Juniors: Castro, 16 (x); Marticorena, 11 (x); Ganino, 2(x); Escartín, 4; Smulki, 16 (formación inicial); Camparin, 10; Toscano, 6; Romano, 0; Jachfe, 0 (x); Bustillo, 5 (x); y Peisajovich, 1. Director técnico, Haribetto Schonwies.

Deportivo San Andrés: Calvo, 8; Vega, 4 (x); Punti, 28 (x); Ibañez, 10 (x); Staniszewski, 9 (formación inicial); Dapia, 2; Aldariz, 0 (x); El Haibe, 0; Acosta, 0; y Kojdamanian, 2 (x). Director técnico, Leopoldo Courtarbio.

Los demás resultados

Náutico Hacoaj 72 v. Gimnasia y Esgrima 42, Racing 79 v. Gimnasia y Esgrima de Villa del Parque 43, Villa Crespo 59 v. Defensores de Santos Lugares 49, Morón 86 v. Municipalidad 58 y Obras Sanitarias 70 v. 17 de Agosto 57.

Torneo Preparación

Gimnasia y Esgrima ... Vélez Sarsfield sorprendió ... San Lorenzo ... último ... por 65 ...

Roberto Smulki

da del torneo Preparación de la Asociación de Basquetbol de Buenos Aires. Los demás resultados fueron éstos:

Independiente 69 v. F. C. Oeste 52, River Plate 72 v. Barracas Central 34, Vélez Sarsfield 78 v. Huracán 63, Atlanta 69 v. Pedro Echagüe 50, Boca Juniors 75 v. Barracas Juniors 43 y Lanús 93 v. Temperley 54.

Asociación Buenos Aires

El seleccionado de la Asociación de Basquetbol de Buenos Aires actuará mañana y pasado mañana en Concepción del Uruguay, Entre Ríos.

En Bahía Blanca

BAHIA BLANCA. — El conjunto de Santa Fe, que se clasificó quinto en el último campeonato argentino de basquetbol, se presentará en esta ciudad. Jugará mañana y pasado mañana con el seleccionado local.

Torneo femenino

Mañana comenzará el torneo femenino de basquetbol que organiza Boca Juniors con la participación de Racing, Unidos de Pompeya, Defensores de Santos Lugares, Comunicaciones, Obras Sanitarias, 17 de Agosto y Boca Juniors. En la reunión inicial, que se hará en Brandsen 805 a las 19.15, se enfrentarán Boca Juniors con Obras Sanitarias y ...ínez con Defensores de San...

Distinguióse el equipo hípico de Alemania

ROMA, 1 (ANSA). —El equipo de Alemania Occidental ganó el Premio de las Naciones, la prueba más importante del concurso hípico internacional de Roma. Intervinieron además, Italia, Francia y Gran Bretaña.

Los alemanes no ganaban el Premio de las Naciones desde los años inmediatamente anteriores a la segunda guerra mundial, cuando lo conquistaron durante dos años consecutivos en una competencia con los italianos, que todavía se recuerda en los ambientes romanos del tradicional concurso.

El equipo alemán estuvo integrado por Gerd Wiltfang, con Domjunge; Manfred Kloess, con Der Lord; Fritz Liegs, con Zücherpuppe, y Artwing Steenken, con Simona. Ganó con dieciséis faltas y media en los dos recorridos, lo que revela una buena actuación.

Gran Bretaña se clasificó en segundo lugar con 20 faltas; Italia, en tercer puesto, con 23, y Francia, en cuarto puesto, con 40.

La prueba fue caracterizada por un duelo animado entre los dos equipos, no obstante que los alemanes eran los favoritos. Al término de la primera pasada (be primera Alemania, con 8½ faltas; seguían Italia y Gran Bretaña, con 12 cada una, y Francia, con 16.

Bujías calientes

Santamarina arriba del 404, desde 1965

"Tres razones fundamentales nos obligan a tomar esta decisión: 1º: No existe un panorama definido de competencias en los tiempos inmediatos; 2º: No se justifica tener montada tamaña organización frente a la incertidumbre de la actividad, y 3º: Creemos haber hecho todo cuanto era posible hacer". El gerente comercial de SAFRAR, Jean D. Boulot-Tolle, no enfatizó trágicamente al informar, con carácter público, el retiro del equipo oficial Peugeot de las competencias deportivas. (Aunque la columna notó suave emocionado timbre en la voz del juvenil pujante empresario francés).

● Después, el doctor Raúl Fernández Aguirre, director de los destinos de Dorrego Competición, equipo particular que continuará la trayectoria de la escuadra oficial —con apoyo de la empresa— esquematizó una historia "en la que nunca hubo sangre, a despecho de velocidades, trazados y conquistas". Desde aquel memorable mes de octubre de 1965, en que un auto argentino, piloteado por Ernesto Santamarina consiguió cubrir en el mejor tiempo el trazado del IX Gran Premio Internacional de Turismo hasta la noche del último martes, mucha agua corrió bajo el puente.

● Hoy, "los pingüinos" oficialmente dejan de concursar. Empero, con carácter particular seguirán enriqueciendo una categoría en la que permanentemente deslumbraron. (A despecho del formal anuncio de cesación oficial de actividades, no se anotaron rostros serios o demudados).

● Allí mismo —y entonces— nació la idea que tanto Fernández Aguirre como Zampini, Bonadeo y todos cuantos siempre estuvieron junto a la marca del león, compartieron entre esperanzados y jubilosos. ¿Por qué no un Peugeot en la Maratón de Nurburgring, que se correrá en Agosto? ¿Acaso no es este auto, el más desarrollado de la marca en el mundo entero? ¿No se asombró el propio Jean-Pierre Beltoise cuando lo sometió a dura prueba en el epílogo de 1967? La idea está en marcha. (Y no es descabellada ni cosa parecida).

P. Rodríguez se impuso en Nápoles

Patricio Rodríguez

NAPOLES, 1 (AFP). — El tenista chileno Patricio Rodríguez dio la sorpresa en el torneo internacional de tenis de Nápoles al vencer al italiano Nicola Pietrangeli, por 6-2 y 6-2, en los cuartos de final de singles de caballeros. Los demás resultados fueron los siguientes:

Franulovich (Yugoslavia) venció a Stone (Australia), por 7-5, 1-6 y 6-3; Mulligan (Australia) a Drossat (Bélgica), por 6-4 y 8-6, y Tiriac (Rumania) a Castigliano (Italia), por 6-2 y 6-1.

Abandonó Billie de King

BOURNEMOUTH, Inglaterra, 1 (AP). — La tenista profesional Billie Jean Moffit de King, de los Estados Unidos, se retiró del torneo británico de tenis por haber sufrido una lesión en el brazo derecho.

"El médico me dijo que el brazo se pondrá peor en lugar de mejorar si continúo en el campeonato", expresó la señora de King.

Las perspectivas de los Estados Unidos ya sufrieron un serio revés con la eliminación de Arthur Ashe y Charles Pasarell en las primeras ruedas de los singles de caballeros.

Venció Rod Laver

TOKIO, 1 (R.). — El australiano Rod Laver, campeón de Wimbledon, superó al norteamericano Dennis Ralston, por 7-5 y 6-3, en la primera jornada del campeonato de tenis para profesionales, de Tokio. En otro encuentro Martín Riessen, de los Estados Unidos, venció a Roy Emerson, de Australia, por 5-7, 7-5 y 6-2.

Fred Stolle se impuso a Bobby Wilson

BOURNEMOUTH, Inglaterra, 30 (AP). — El australiano Fred Stolle venció al británico Bobby Wilson por 6-3, 6-2 y 6-2 en la primera rueda del single masculino del campeonato británico de tenis en cancha de arcilla.

Singles de varones: N. Pilic (Yugoslavia) venció a Ch. Pasarell (Puerto Rico) por 6-2, 6-1 y 6-4; G. Stilwell (Gran Bretaña) a P. Mc Millan (Sud Africa), 6-3, 6-1 y 6-2, y B. Hewitt (Sud Africa) a P. Barthes (Francia), 6-8, 6-4, 6-3 y 6-4.

Singles de mujeres: S. Brasher (Gran Bretaña) a N. Jansen (Holanda), 6-1, 1-6 y 7-5; J. Williams (Gran Bretaña) a P. Hogan (Estados Unidos), 6-1 y 6-1; B. J. Moffit de King (Estados Unidos) a A. Rigby (Gran Bretaña), 6-3 y 6-3, y W. Shaw (Gran Bretaña) a Ch. Spinoza (Francia), 6-2 y 6-2.

Dielis ganó el pentatlon de billar

BERLIN, 30 (AFP). — El belga Lulo Dielis venció a su compatriota Raymond Ceulemans en el match de cuadro 71/2 y sucedió a éste como campeón mundial de neopentatlón de billar, competencia que se realiza por tercera vez y que tuvo siempre como ganador a Ceulemans, quien es campeón mundial de tres bandas.

La victoria de Dielis fue inesperada, no sólo porque Ceulemans era un lógico favorito, sino porque Dielis, de 24 años, no tenía mayor experiencia internacional y su único antecedente de valía era un campeonato europeo para juveniles. Además, Dielis pudo participar en este certamen sólo cuando retiró la inscripción el campeón español Alex Muñoz.

El argentino Manuel Girves, quien se lució en carambola libre, pero tuvo escaso éxito en las otras cuatro especialidades (cuadro 71/2 y 47/2, una y tres bandas), se clasificó sexto y aventajó sólo al japonés Nobuaki Kobayashi.

La clasificación final fue la siguiente:

1o., Lulo Dielis (Bélgica), 12 puntos; 2o., Raymond Ceulemans (Bélgica), 10; 3o., Dieter Muller (Alemania), 8; 4o., Siegfried Spielmann (Alemania), 6; 5o., Jimmy Roodenburg (Holanda), 4; 6o., Manuel Girves (Argentina), 2, y 7o., Nobuaki Kobayashi, sin puntos.

Expectación en Caracas

CARACAS, 1º (R.). — Nada inquieta tanto al público venezolano como el combate que sostendrá pasado mañana, en el Luna Park, de Buenos Aires, el pugil local Carlos "Morocho" Hernández, por la corona mundial de los semimedianos junior ante el campeón, el argentino Nicolino Locche.

Las noticias políticas y económicas, que son el centro de atención de los venezolanos, se trasladaron a un segundo plano dada la permanente expectación que existe en los aficionados.

El combate, que probará la total recuperación de un pugil que mereció las críticas y la confianza de los aficionados, fue quizá, el tema central del ambiente deportivo local.

Hernández partió lleno de fe en sí mismo a la reconquista de un título que ganó y que después perdió ante el italiano Sandro Lopopolo.

Todos los aficionados siguieron de cerca las noticias de la Argentina acerca de cómo se prepara Hernández para este difícil compromiso y estarán pendientes pasado mañana del relato de una radio local, que transmitirá el combate desde el Luna Park, de Buenos Aires.

Por otra parte, el presidente de la comisión de boxeo profesional de Caracas, Fernando Mandry Rodríguez, quien a la vez es subdirector de la World Boxing Association, aseguró que nunca se vio tan solicitado por los diarios locales y aseguró que Hernández se impondrá por knock-out antes del séptimo asalto.

Princesa y deportista

Los deportes ecuestres constituyeron, desde que era muy pequeña, una de las pasiones de la reina Isabel II de Gran Bretaña. Su esposo, el príncipe Felipe, es consumado jinete y hábil polista. Ese cariño por los caballos se trasmitió a sus descendientes. El príncipe Carlos ya hizo sus primeras armas en el polo y la princesa Ana no sólo actuó en muchas oportunidades como petisera de su padre, sino que también es muy buena amazona, tal como la muestra la radiofoto de The Associated Press, en la que se la observa al pasar una de las vallas del concurso para novicios que ganó en Windsor, montada en el caballo Royal Ocean

Torneo de golf en el Club Libertad

Con el triunfo por desempate automático de Oscar F. Colombo y Juan C. Recagno, finalizó el torneo abierto de golf por la copa Ciudad de Merlo, realizado en el Libertad Golf Club a 18 hoyos medal play con handicap.

O. F. Colombo y J. C. Recagno	33 31 64
J. C. Giancaterino y V. Muni	32 32 64
C. Echeverría y H. Fernández	30 34 64
L. Massotta y R. Morando	30 35 65
O. Trudi y G. Mendoza	34 31 65

Ganaron por desempate automático O. F. Colombo y J. C. Recagno.

Hurlingham Club

Concurso para damas (36 hoyos)

Hasta 15 ventaja

T. de Mengoulis	42 41 44 43 170 28 142
M. de Videla	44 43 43 44 174 26 148

De 16 a 36

M. T. de Brown	55 56 53 53 217 64 153
L. de Vincent	46 50 48 50 194 38 156

Pool damas

P. de Grathwohl	42 51 93 20 73
M. de Videla	43 44 87 13 74

Fourball a la americana

H. Paz y H. Favarón	31 33 64
Sra. N. de Chana y H. Rodríguez Elizegain	31 34 65
A. Chana y H. Paz	28 38 66

Golf Club Argentino

Copa Juan B. Peña

Damas

Cuartos de final: S. de Roldé le ganó a M. R. M. de Aguirre por w.o.; M. O. de Laurence a A. Arduino por w.o.; S. G. de Urdapilleta a C. Monsegur por w.o. y S. de Colomé a R. L. de Alzaga, en el 19.

Caballeros

Cuartos de final: E. Luna impuso a G. Campos Carles por 4 y 2; F. Urdapilleta a J. Dubarry por 2 y 1; M. Capdepont a T. Jendresky por 3 y 2; y C. Nielsen a M. J. Campos Carlés por 3 y 2.

Estudiantes de Olavarría

Torneo Enrique M. Cestona

Damas

Hasta 15 ventaja

O. S. de Marcero	47 43 90 14 76

De 16 a 36

L. S. de Calleja	55 53 108 18 90
S. F. de Bonadeo	55 55 110 17

Caballeros

O. L. Dapelle y C. Aitala	38 32
M. Pelast y E. Cabrera	36

Deportivo General Bartolomé Mitre

Copa Presidente

Damas

R. De Vicenze y R. de Gandasso	44 42 86 15
R. de Iribarne y F. de Seefeld	46 46 92 20

Gran Premio ACYTRA (primeros 18 hoyos)

Scratch

R. Civitarese	38 32
R. Suárez	37 34

Hasta 9 de ventaja

R. Civitarese	38 32 70 4
P. Nápoli	36 40

De 10

A. Spano	
G. Tellería	D

Tenis: la Argentina y Chile se enfrentarán hoy

SANTIAGO DE CHILE, 1 (AP). — Eduardo Soriano y Jaime Fillol serán los tenistas de la Argentina y Chile, respectivamente, que iniciarán mañana las eliminatorias de la Copa Davis, grupo sur de la zona americana, en los courts de Stade Francaise, de esta capital.

En el sorteo realizado, el segundo encuentro lo jugarán las mejores raquetas de ambos países: Julián Ganzábal, de la Argentina, y Patricio Cornejo, de Chile. Sin embargo, la pertinaz llovizna que cae sobre la ciudad hace dudar de la realización de los encuentros. La decisión final, en caso de continuar el mal tiempo, será del árbitro general del match. Así lo determinaron los capitanes de ambos equipos luego del sorteo.

Los argentinos, dirigidos por Oscar Furlong, realizaron ayer su último entrenamiento fuerte en el court central de Stade Francaise, en tanto que hoy hicieron ejercicios suaves.

Los chilenos, en momentos en que los dirigentes revisaban las canchas donde se jugará los matches, practicaron con suaves peloteos y una intensa sesión de gimnasia.

En las tres ocasiones en que se han enfrentado ambos conjuntos la Argentina ha ejercido neta superioridad sobre Chile.

En 1931, única oportunidad en que se jugó en Santiago, los visitantes ganaron por 4 a 1; en 1933 la Argentina venció por 4 a 0, y en 1966 los argentinos triunfaron por 3 a 2.

De acuerdo con el sorteo el match se efectuará en esta forma:

Mañana: Jaime Fillol (Chile) v. Eduardo Soriano (Argentina) y Patricio Cornejo (Chile) v. Julián Ganzábal (Argentina).

Sábado 3: match de dobles entre parejas a designar una hora antes del encuentro.

Domingo 4: Julián Ganzábal v. Jaime Fillol y a continuación Eduardo Soriano v. Patricio Cornejo. Los partidos comenzarán a las 12.

Colombia v. Venezuela

CARACAS, 1 (R.). —El equipo venezolano que enfrentará a Colombia en el match eliminatorio por la Copa Davis, zona sudamericana, estará integrado por Humprey Hose, Jorge Andrew, Amable Plaza y Carlos Menéndez.

Los encuentros se realizarán en el Club Altamira, de esta capital entre el 3 y el 5 del actual. Se estima que Hose y Andrew serán quienes jugarán los primeros dos singles.

La representación colombiana, integrada por Jairo Velasco, William Alvarez e Iván Molina, se hallan realizando prácticas en los courts del Club Altamira desde que hicieron su arribo a esta ciudad la semana pasada.

Julián Ganzábal

Patricio Cornejo

pa Davis desde 1957, en cambio es la primera vez que Colombia participa luego de siete años. El año último los venezolanos eliminaron a la Argentina por 3 a 2 en esta ciudad, pero fueron eliminados en la segunda rueda por Ecuador.

El ganador de este match se enfrentará con Brasil, considerado el máximo exponente tenístico de América del Sur.

Gran optimismo

SANTIAGO, 1º (De un enviado especial). — Todo está listo para que mañana comience el match del certamen de tenis por la Copa Davis entre los equipos de la Argentina y de Chile.

Amaneció lloviendo, pero hacia mediodía cesó la precipitación y los argentinos, no perdieron la oportunidad de realizar ejercicios de entrenamiento, y se vio a Julián Ganzábal y Guillermo Vilas practicar en el frontón y en uno de los courts.

A las 12, en los salones de Stade Francais, que será escenario de la lucha de tres días que comenzará mañana y finalizará el domingo, se efectuó, con la presencia de las autoridades del tenis, chileno y argentino, el sorteo del orden en que se realizarán los matches, y entonces se conoció los nombres de los titulares de cada representación. Presidió el acto el árbitro general señor Alfredo Esquep, quien invitó a los periodistas presentes, uno del "Mercurio" de Santiago y el otro de La Nacion de Buenos Aires, a extraer las cédulas.

Los chilenos, que son campeones sudamericanos desde hace ... años por sus triun... ... Copa ... Cir... ... un

terceto homogéneo con Fillol, Cornejo y Pinto Bravo, y dos suplentes jóvenes: Omar Pabst y Armando Cornejo.

El capitán de su equipo, señor Schrader, nos habló con optimismo de las posibilidades de su team, y nos dijo que en su opinión el sorteo, que enfrenta en el primer singles a Jaime Fillol con Eduardo Soriano, los favorece, pues conceptúa poco menos que inevitable la victoria de Fillol. Pero los argentinos con su capitán Oscar Furlong, consideran que Soriano no será tan fácil de vencer, como creen los chilenos, y que tiene a su favor muchas probabilidades de triunfar. En cuanto a Ganzábal, confían ciegamente en él. Es que el equipo argentino se ha preparado a conciencia, y todos tienen la seguridad de que darán en la cancha el máximo de lo que pueden rendir, que es mucho.

El tiempo es una incógnita, con la lluvia que comenzó al anochecer. Esta mañana las canchas estaban anegadas, y en alguna parte de ellas se apeló al recurso de rociarlas con gasolina y encenderla. Pero es una solución de emergencia que no puede eliminar las consecuencias de una intensa caída de agua

BANCO DE GALICIA y BUENOS AIRES

CON EL 20% HASTA LA POSESION

SALDO A 8 AÑOS DE PLAZO

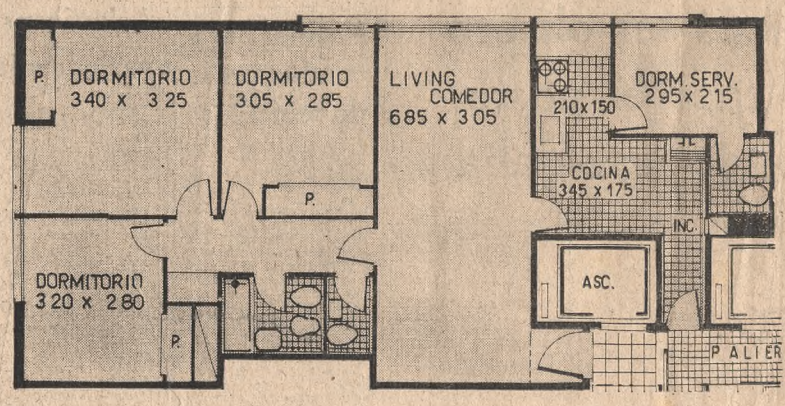

EDIFICIO EN TORRE

CANNING 3040 esq. LAS HERAS

PRECIOS 7.800.000

POSESION ... NOVIEMBRE DE 1969

CANGALLO 415